

# 市報 2021 No.648 12.10 ひたちなか

- 2 小・中・義務教育学校で一人一台タブレット端末の活用がスタート
- 3 年末年始のごみ収集・資源回収
- 4 年末年始の市役所窓口業務・漏水修理待機当番
- 5 男女共同参画キャッチフレーズ・事業所表彰
- 6 市環境保全啓発ポスターコンクール ほか
- 6-7 暮らしの情報
- 8 新型コロナウイルス感染症対策の補正予算 ほか

発行 ひたちなか市広報広聴課 ☎029(273)0111  
編集 〒312-8501 ひたちなか市東石川2丁目10番1号



これが令和の  
スタンダードだ！

## 進化する学校教育

一人一台タブレット端末を活用した授業。中根小学校3年1組の教室にて。

# 進化する学校教育

## 市内小・中・義務教育学校で 一人一台タブレット端末の活用がスタート

文部科学省は、「個別最適な学び」と「協働的な学び」を実現するため、児童生徒の一人一台端末等のICT環境を整備するGIGAスクール構想を提唱しました。この構想に基づき、市は、全児童生徒用一人一台タブレット端末を整備し、アカウントの準備、タブレット端末使用のルールの作成等を完了させ、今年5月から各学校でのタブレット端末の使用を開始しました。一人一台タブレット端末環境での学びは、令和の時代における学校の「スタンダード」となりつつあります。

市では、今年度中に各学校に大型モニターを整備し、教員の指導力向上のための研修を計画的に実施するなど、タブレット端末等を効果的に活用した学習活動のさらなる充実を図っていきます。

【問合せ】教育委員会指導課☎内線 7331、2

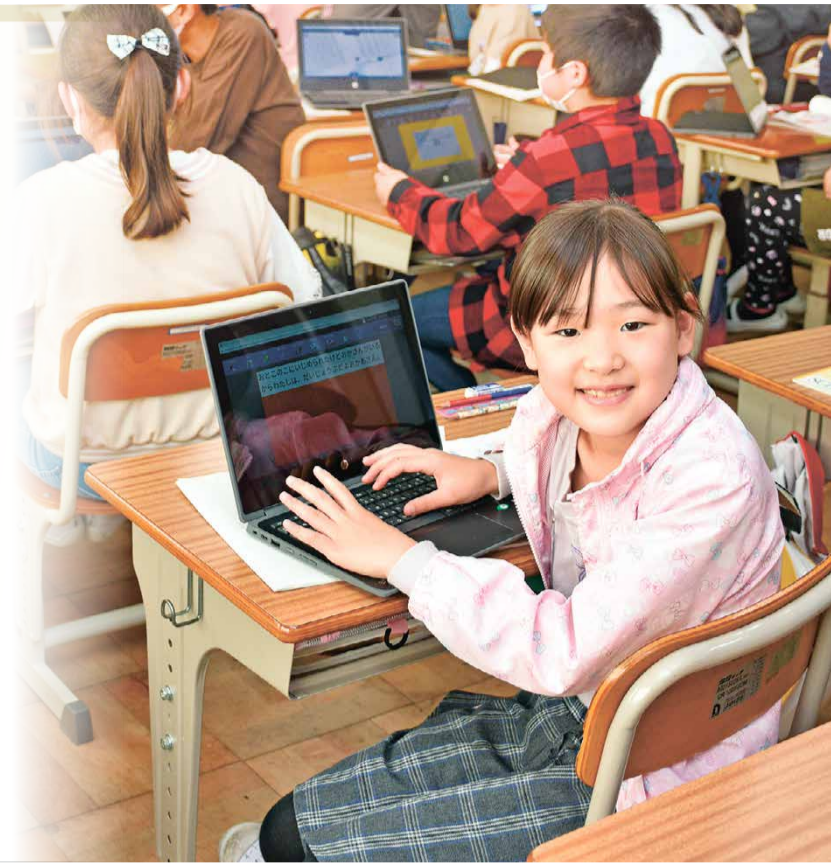

理科(佐野小)



1つのファイルを共同で編集する機能を活用し、各端末で操作しながらグループワークをする様子

総合的な学習の時間(長堀小)



大型モニターには、児童生徒のタブレット端末から送信された全員の解答を映し出すことも可能

### 授業では

自分の考えを発表したり、考えを深めたりするための協働学習用の「学習支援ソフト」や、個別学習用の「デジタルドリル」を活用した学習を行っています。また、デジタル教科書やデジタルホワイトボードを活用した学習、インターネット検索による調べ学習、画像や動画の撮影、タイピング練習等のタブレット端末を活用した学習を実施しています。

### 夏休みや臨時休業時は 家庭でオンライン学習も

夏季休業中の家庭学習では、デジタルドリルによる学習やインターネット検索による調べ学習等、各学校で計画した学習を実施しました。

臨時休業中には、オンラインホームルームや健康観察を行い、教師と児童生徒が会話する機会を確保しました。また、タブレット端末に学習課題等を配信したり、「いばらきオンラインスタディ」の授業動画やオンライン会議システムを活用したオンライン授業を行ったりしました。

### 臨時休業中のオンライン授業



両手で丸をつくったり、大きくくなくしたりと、さまざまな表現方法でお互いの考えを伝え合いました。離れていても、子どもたちとのつながりを感じる事ができました。

東石川小学校 永井千穂 教諭

### 子どもたちの声

- タブレットで写真が撮れるし、表も簡単にできるから、発表資料を作るのが楽しかった。
- 漢字の練習や、計算ドリルがタブレットでできて、丸付けも自動でしてくれるから便利。
- 知りたい情報はインターネットですぐに調べられて嬉しい。

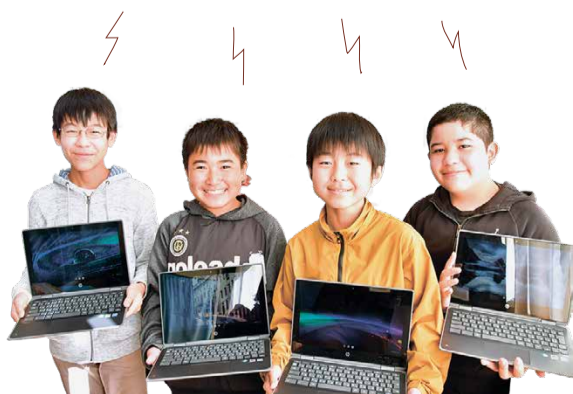

友だち同士で意見交換をする姿も(3年・道徳)



教科書代わりにタブレット端末を使用(2年・算数)

タブレット端末を活用した授業の様子  
中根小学校



大型モニターの画面を全員で共有(6年・社会)

# 年末年始のごみ収集は、12月31日(金)から1月3日(月)までお休みです

## 年末年始のごみ収集・資源回収日について

家庭ごみを集積所に出す際は、必ずお住まいの地区の収集日を確認し、収集日当日の朝8時30分までに集積所に出してください。収集後に出されたごみは回収しませんので、必ず時間を守って出してください。

### 燃やせるごみ(収集当日の朝8時30分まで)

地区	年内最後の収集日	年明け最初の収集日
月・木曜日	12月30日(金)	1月6日(金)
火・金曜日	12月28日(水)	1月4日(水)
水・土曜日	12月29日(木)	1月5日(木)

### 燃やせないごみ(収集当日の朝8時30分まで)

地区	年内最後の収集日	年明け最初の収集日
第1・3月曜日	12月20日(日)	1月11日(水)(振替収集)
第1・3火曜日	12月21日(月)	1月4日(水)
第1・3水曜日	12月15日(木)	1月5日(木)
第1・3木曜日	12月16日(金)	1月6日(金)
第1・3金曜日	12月17日(土)	1月7日(土)
第1・3土曜日	12月18日(日)	1月8日(日)(振替収集)

### 資源回収(収集当日の朝7時から9時まで)

地区	年内最後の収集日	年明け最初の収集日
第1・3火曜日	12月21日(月)	1月8日(日)(振替収集)
第2・4火曜日	12月28日(日)	1月11日(水)
第1・3木曜日	12月16日(金)	1月6日(金)
第2・4木曜日	12月23日(金)	1月13日(金)

## 年末年始のクリーンセンター、資源リサイクルセンターの混雑予想

### 混雑予想カレンダー(2施設共通)

月	火	水	木	金	土	日
27	28	29	30	31	1/1	2
混雑	混雑	混雑	大変混雑	休み	休み	休み
3	4	5	6	7	8	9
休み	大変混雑	比較的 空いている	比較的 空いている	比較的 空いている	混雑 11:30まで	休み

※混雑予想カレンダーは過去の実績から予想したものです。  
日によっては数時間お待ちいただく場合があります。  
実際の混み具合と異なる場合がありますので、あらかじめご了承ください。

【問合せ】廃棄物対策課☎内線 3323～7

## 年末年始の市役所窓口業務案内

年内最後の業務	年始最初の業務	窓口
12月28日(水)	1月4日(水) ※1月2日(月)の 日曜開庁はあり ません。	市民課、国保年金課、収税課、上下水道窓口などの総合窓口業務、那珂湊支所窓口、市毛窓口(市毛コミセン内)、前渡窓口(前渡コミセン内)、佐野窓口(佐野コミセン内)

○戸籍の届出(出生・死亡・婚姻・離婚・転籍届など)は、年末年始の期間中も本庁市民課窓口および那珂湊支所窓口で受け付けます。

○火葬許可証および火葬場使用許可書は、午後5時30分～翌日午前8時30分は発行できません。

※本庁市民課窓口では、1月1日(金)、2日(土)にお預かりした死亡届の火葬許可証および火葬場使用許可書の発行が、1月3日(日)以降となります。

【問合せ】市民課☎内線 1175 国保年金課☎内線 1181、2  
収税課☎内線 1162、3  
上下水道窓口(生活・文化・スポーツ公社)  
☎内線 1194(直通 274-1177)

## 粗大ごみ等の自己搬入について

1辺の長さが50cmを超えるごみは「粗大ごみ」となり、集積所に出すことができません。自分で運搬できる場合は、下記の各施設へお持ち込みください。

	ひたちなか・東海グリーンセンター ☎ 265-5310(新光町103-2)	資源リサイクルセンター ☎ 285-0169(足崎1177-3)
搬入可能なごみ	「燃やせるごみ」 ※金具やガラスなどは、あらかじめ取り除いてください。	「燃やせないごみ」 「資源物」
営業時間	○平日 8:30～16:30	○土曜日 8:30～11:30

※ごみを1,000kg以上搬入する場合は、搬入の7日前までに届出が必要です。

### 処理手数料(家庭ごみ)

50kg以下	50kgを超え60kg以下	60kg超
無料	300円	50円/10kgを加算

○年末の自己搬入(直接持ち込み)は、12月30日(金)午後4時30分まで、年始は1月4日(水)午前8時30分からです。

○ご自分で運搬できない場合は、市の戸別収集をご利用ください。申し込みは廃棄物対策課へご連絡ください。また、年末は大変込み合うため、回収日が年明け以降になる可能性があります。

### し尿汲み取り

年内に汲み取り作業が必要な方は、担当者へ早めにご依頼ください。

地区	年内最後の作業日	年明け最初の作業日	緊急時作業担当者	
勝田地区	12月28日(水)	アミックス(株) (有)富士産業 (有)丸越産業	1月4日(水)	(株)津田産業 ☎ 272-9309
		勝田環境(株) (株)津田産業	1月5日(木)	
那珂湊地区	12月28日(水)	(有)イワサキ	1月5日(木)	各担当者
		(有)横須賀産業	1月6日(金)	
		旭産業 坂本産業	1月4日(水)	

## クリーンセンターへの搬入時の注意点

○営業時間を過ぎた場合は、搬入できませんのでご注意ください。

○登録されたごみ収集車が優先的に搬入することがあります。

○マスク着用をお願いします。

○混雑時は日立建機方面(東側)からの右折入場はできません。国道245号線方面(西側)からのみの入場となります。(右図参照)



## 年末年始の漏水修理待機当番工事店

年末年始に宅地内で漏水が起きた場合は、下記の待機当番工事店に連絡をお願いします。

年末年始期間	待機当番工事店
12月	28日(水) (株)田本工務店 ☎ 274-0564 夜間 ☎ 080-1145-5685
	29日(木) 黒沢工業(株) ☎ 273-4811
	30日(金) 戸田工業(株) ☎ 285-7816 夜間 ☎ 090-1737-4272
	31日(土) 常陸設備工業(株) ☎ 263-2535
1月	1日(日) 雨川開発工業(株) ☎ 272-6004 夜間 ☎ 090-3081-5026
	2日(月) (有)高澤設備工業 ☎ 272-5649 夜間 ☎ 080-1172-0030
	3日(火) 丸大燃工(株) ☎ 263-3911 夜間 ☎ 090-1056-5750

【問合せ】水道事業所業務課☎内線 22

# 男女共同参画 強調月間事業より

市は、男女共同参画をイメージするキャッチフレーズと、男女共同参画を推進する事業所を毎年募集し表彰しています。今年審査の結果、次の作品と事業所を11月27日㊤に開催した「ハーモニーひたちなかフォーラム」で表彰しました。

【問合せ】女性生活課☎内線 3231

性別にとらわれず、一人ひとりが個性や能力を発揮することができる社会をイメージした335点の応募作品の中から、6点の作品が入賞しました。

<p><b>最優秀作</b></p> <p>みとめあう あなたの力と わたしの力</p> <p>清水 祐希さん</p>	<p><b>優秀作</b></p> <p>性別に 「らしさ」じゃなくて 自分「らしさ」</p> <p>増田 ひなたさん</p>	<p><b>佳作</b></p> <p>一人一人が 社会の主演 みんなが輝く未来</p> <p>黒澤 優さん</p>	<p>つないでく 協力し合って 未来へと</p> <p>藤田 絆那さん</p>	<p>次世代へ みんなが主演 ダイバーシティ</p> <p>永井 楓馬さん</p>	<p>お互いに 支え助け合う これからの未来</p> <p>鴨志田 歩生さん</p>
---	---	--	---	---	--

## 株式会社三富子ケース

### 会社概要

**設立** 1960年11月8日  
**所在地** 十三奉行1940-2  
**業務内容** 製造業  
**従業員数** 正社員4人(女性2人)  
非正規5人(女性5人)  
**企業PR** 中に入れるもの(例えば婚約指輪、美容師のハサミ、勲章、ふかしたての饅頭など)に合わせて「箱」をつくる会社です。ものを守るだけでなく、思いも入れられる「箱」を目指して日々励んでいます。



### 取り組み内容

- 教育訓練休暇を付与
- 未就学児の子を持つ従業員を内職として採用し、子の成長に合わせてパートから正社員への登用をしている
- 独自の育児・介護休業規定を設けている
- 短時間勤務やフレックスタイム等を導入し、仕事と家庭の調和に取り組んでいる

### 代表者から一言

当社は「つくる」が好きな社員の集まりです。仕事外でもお菓子里野菜に手芸に家具にリフォームに日々何かを「つくる」人達です。性別関係なく「つくる」人を大切にする会社なので、気軽に内職から始めてみませんか？



代表 大畑 仁人氏

## 大人の女子校株式会社

### 会社概要

**設立** 2015年7月1日  
**所在地** 武田570  
**業務内容** 経営コンサルティングサービス業  
**従業員数** 正社員1人(女性1人)  
非正規31人(女性31人) ※会員数(1,703人)  
**企業PR** 3,000人以上の起業家を輩出した「自分らしい働き方」を支援するオンラインスクールです。資格取得ではなく、強みや経験などの今あるものから学べるスタイルです。世界各国の会員同士で交流しながら学べます。



### 取り組み内容

- 全員が業務委託契約とすることで、育児や介護等の家庭の都合に合わせた働き方を可能にしている
- 組織として完全オンラインで完結する仕組みで運営
- 勤務時間や休日に関して「納期」と「クオリティ」を守れば自由としている
- 幹部との定期的な面談を設け、メンタルケアの体制を整備

### 代表者から一言

私たちは、いつでも自由にいつでも可能性に向かって「自分の実現」ができます。これからも、大人の女子校は「自分らしい生き方・働き方」を実現するためのサポートをしていきます。



代表 岡崎 知美氏

12月29日(水)、30日(木)、31日(金) おさかな市場への買い物は湊線で

## 金上駅前 臨時無料駐車場を設置

ひたちなか海浜鉄道では、年末のおさかな市場周辺の渋滞緩和と湊線利用促進のため、金上駅前に臨時無料駐車場を設置します。

### 無料駐車場利用者特典

- 金上駅～那珂湊駅間の往復が割引運賃
- 那珂湊駅でキャリーカートを無料レンタル(数量限定)
- おさかな市場で使える特典をプレゼント  
※那珂湊駅～おさかな市場までは徒歩約10分

**切符販売** 12月29日(水)、30日(木)、31日(金)  
午前8時～午後2時  
金上駅で、無料駐車場を利用した旨を係員にお伝えください。

**料金** 1枚1,000円(当日のみ有効)  
※1枚で5人まで金上駅～那珂湊駅間を往復可能  
(通常 往復：大人520円、小人260円)

### 金上駅発車時刻 那珂湊駅方面行き(下り)

時	8	9	10	11	12	13	14
分	12、46	36	12、47	21	8、44	21	1

### 那珂湊駅発車時刻 金上駅方面行き(上り)

時	9	10	11	12	13	14	15	16
分	46	22、57	31	18、54	31	11、54	28、51	12、49

※赤字は12月29日(水)のみ運行

1月1日(土)祝

## 初日の出・ 初詣列車 運行

### 急行あじがうら号

勝田駅 5:30 発、阿字ヶ浦駅 5:58 着(工機前駅は通過)

阿字ヶ浦駅から、堀出神社、酒列磯前神社、磯崎灯台下までご案内。また、先着300人に携帯カイロ、干しいも、ホテルニュー白亜紀無料入湯券(当日午前10時～入湯可能)、甘酒をプレゼント。

### 快速なかみなと号

勝田駅 6:05 発、那珂湊駅 6:19 着

那珂湊駅から湊公園、天満宮、四郎節稲荷神社、榎原神社までご案内。  
おらが湊鐵道応援団▶



### 特別価格 特別記念切符の販売

湊線(勝田～阿字ヶ浦間)が1日乗り放題

**有効期間** 1月1日(土)祝～3日(月)のうち1日のみ  
**販売場所** 那珂湊駅、勝田駅湊線ホーム改札、ひたちなか商工会議所  
**料金** 大人600円、小人300円

感染症拡大防止のため、運転手のマスク着用や車内消毒、換気などを行っています。ご利用の際はマスク着用のご協力をお願いします。

【問合せ】ひたちなか海浜鉄道☎262-2361

## 令和3年度 市環境保全啓発ポスターコンクール

### オンライン投票受付中

小中学生が環境について関心を持ち、環境保全への理解と認識を深めてもらうことや、市民の環境保全意識の啓発と高揚を図ることを目的として「市環境保全啓発ポスターコンクール」を開催しています。一次審査を通過した27点の作品の中から、皆さまの投票の結果をもとに、最優秀賞・優秀賞・佳作を選出します。受賞作品は、市HPで発表を予定しています。

■オンライン投票受付期間 12月24日(金)まで

#### ■審査・投票方法

下記二次元コードから審査・投票をお願いします。  
いちばん印象に残った作品を「小学校低学年の部門」「小学校高学年の部門」「中学生の部門」の作品各9点の中から、部門ごとに1点を選んでください。  
簡単な操作で投票ができますので、皆さまの参加をお待ちしております。

審査はこちら▶



【問合せ】環境保全課 ☎内線 3312、3

#### 中学生の部門

市HPに各部門の作品を掲載しています▶

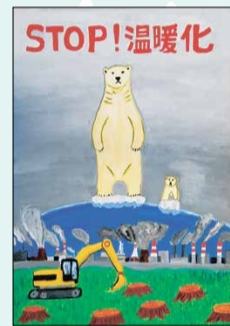
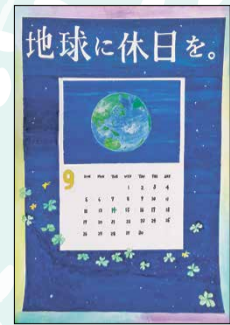

#### 子どもの読書活動推進に向けて

### 市民の皆さまの意見を募集します (パブリックコメント)

#### ■第3次子ども読書活動推進計画 (案)

##### 策定の趣旨

市では、平成23年から5カ年を計画期間とする「ひたちなか市子ども読書活動推進計画」を策定し、幼児期からの読書を推進しています。

第2次計画の計画期間は満了となりますが、さらに子どもたちが自主的に読書に親しむ機会と環境を整備、充実することにより、読書活動が推進されることを目指し第3次計画を策定します。

計画に対する市民の皆様のご意見を募集しますので、下記の要領でご提出ください。詳しくは、市HPまたは所定の閲覧場所でご確認ください。

#### ■資料の閲覧場所

市HP、図書館HP、市内各図書館、各コミュニティセンター、ふあみりこらぼ

#### ■募集期間

1月8日(金)まで

#### ■意見を提出できる方

市内に在住・通勤・通学の方、市内に事業所を有する方

#### ■留意事項

提出の際には住所・氏名を記入してください。記載がない場合は意見として取り扱わない場合があります。

#### ■提出方法

○郵送または持参

(〒312-0044 元町5番3号 ひたちなか市立中央図書館)

○FAX: 274-5071

○メール: toshokan@city.hitachinaka.lg.jp

※提出された意見は、内容を取りまとめ、市の考え方を付してHPなどで公開します。

【問合せ】中央図書館 ☎ 273-2247



### 市休日夜間診療所からのお知らせ

感染症予防対策のため、必ず電話で問い合わせしてから受診してください。来所時はマスクの着用をして、玄関のインターホンでお知らせください。感染拡大防止のため、ご協力をお願いします。

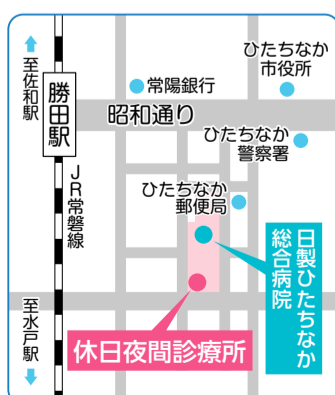

#### ひたちなか市休日夜間診療所

電話 274-3240(診療受付時間帯のみ)

所在地 石川町20番32号

診療科目 内科・外科・小児科

診療受付時間	土	日	※・年末年始 (12/31～1/3)
昼 9:00～11:30 13:00～15:30		○	○
夜 19:00～21:30	○	○	○

※必ず保険証をご持参ください。

【問合せ】健康推進課 (ヘルス・ケア・センター) ☎ 276-5222

#### 休日夜間診療所の受付時間外の場合

看護師などの専門家が、すぐに医療機関にかかるべきかアドバイスします。

	茨城子ども救急電話相談	茨城おとな救急電話相談
プッシュ回線の固定電話、携帯電話から	# 8000	# 7119
すべての電話から	050-5445-2856	
受付時間	24時間 365日	

案内

●令和3年度子育て世帯への臨時特別給付のご案内

高校生までの児童を養育する世帯へ、児童1人当たり5万円を給付します。この内9月分の児童手当(特例給付を除く)受給者(10月支払対象者)については12月27日に支給を予定しており、対象の方へ12月21日に案内を送付予定です。詳しくは市HPをご覧ください。  
問合せ 子ども政策課 ☎ 7223

●来年2月から市県民税市役所申告会場は事前予約制となります

市役所(本庁・那珂湊支所)で実施する市民税・県民税申告相談は、新型コロナウイルス感染症拡大防止のため、電話またはインターネットで予約をしてから来場する「事前予約制」となります。市役所会場で申告相談を行う場合は必ず予約をしてお越しください。予約方法や予約開始日時など詳しくは、市報1月10日号に掲載予定です。  
問合せ 市民税課 ☎ 内線 3121 ~ 5

●市税の納付は口座振替で

市税の納付は、預貯金口座からの振替をお勧めしています。忙しくて納めに行けない、忘れてしまうなどの心配もありません。なお、市税口座振替の領収証書に代わる令和3年分の領収済通知書は、1月末に発送予定です。  
対象 市税納税者 申込先 常陽銀行・足利銀行・筑波銀行・東日本銀行・水戸信用金庫・茨城県信用組合・中央労働金庫・常陸農業協同組合・東日本信用漁業協同組合連合会・ゆうちょ銀行 必要書類等 預貯金通帳、届出印、納税通知書 開始時期 申込月の翌月中旬以降から。なお、ゆうちょ銀行は申込月の翌々月中旬以降。  
問合せ 収税課 ☎ 内線 1161

●12月20日~26日は県央地域ノーマイカーウィーク

県央地域の9市町村では、環境問題への意識を高めるとともに、公共交通の重要性を再確認する機会として「ノーマイカーウィーク」を実施します。期間中はマイカーの利用を控え公共交通を利用するほか、マイカーを利用する場合にもエコドライブ、相乗り等にご協力ください。  
問合せ 企画調整課 ☎ 内線 1311

●市老人福祉センターをご利用ください

市内6カ所の老人福祉センターでは、囲碁、将棋、ヘルストロン(電位治療器)等を楽しめます。  
開館日 月~金(土・日・祝)、年末年始は休館 開館時間 午前9時~午後4時 利用料 無料 問合せ 馬渡荘 ☎ 272-9671、みなと荘 ☎ 262-5128、大島荘 ☎ 272-3301、金上荘 ☎ 354-4163、高場荘 ☎ 285-8422、津田老人いこいの家 ☎ 275-8818

●事業主、働く皆さまへ年次有給休暇の取得促進を

年次有給休暇の取得促進は、個人には心身の健康保持・増進、会社には生産性向上・企業イメージ向上に貢献し、地域活性化の一助にもつながります。  
問合せ 茨城労働局雇用環境・均等室 ☎ 277-8295

●家庭水道管の適正管理を

漏水の早期発見のために、家庭に設置してある水道メータの定期的な確認をお願いします。水道を使用していない状態で、パイロット(コマ)が動いている場合は、漏水の可能性があるので、市指定給水装置工事業者に連絡し、早急に修理してください。また、不定期で水を使用する管理物件などは、漏水予防のため、使用時以外は量水器ボックス内の補助バルブを閉めてください。  
問合せ 水道事業所業務課 ☎ 内線 21、24

●道路の凍結にご注意

冬は降雪や夜間の気温低下により路面が凍結しやすくなり、スリップ事故に遭う危険性が非常に高くなりますので、冬用タイヤ(スタッドレス)の装着にご協力をお願いします。スリップ事故は朝の通勤・通学時間帯に多く、冬用タイヤを装着していても焦りや急ぐ気持ちが事故につながります。気象情報などを事前にチェックし、余裕を持った行動を心掛けましょう。また、急発進・急ブレーキなどは控え、車間距離を十分にとり安全な速度で運転してください。  
問合せ 道路管理課 ☎ 内線 6111、2

●農地等所有状況申告書の提出を忘れずに

農地等所有状況申告書は、農業委員会の事務処理で使用する大切な基本情報です。申告書の提出がないと市内に農地を所有している方等に交付する各種証明書や、その他許可関係に必要な手続きが受けられなくなりますので、必ずご提出ください。  
提出方法 1月29日(土)までに同封の返信用封筒で郵送 問合せ 農業委員会事務局 ☎ 内線 1327

スポーツ

●市民元旦走り初め大会

日時 1月1日(土) 午前10時スタート ※雨天決行 場所 六ッ野公園(六ッ野公園外周道路コース) 対象 ▼6kmコース 中学生以上 ▼3kmコース 制限なし(未就学児は保護者伴走) 定員 300人 費用 500円 その他 ゴール後に甘酒サービス、抽選会あり 申込 当日、午前8時30分~9時45分に会場で受付 問合せ 勝田マラソンを走る会(鈴木) ☎ 090-3806-2242

●那珂湊・初詣ウォーク

日時 1月8日(土) 午前9時15分スタート ※小雨決行、荒天中止 場所 阿字ヶ浦駅 内容 安全祈願コース 阿字ヶ浦駅~堀出神社他~磯崎駅(5km) 神社3社と磯崎灯台を巡る 費用 小中学生無料、その他300円(資料・保険料) 持ち物 帽子、雨具、飲料、マスク着用 申込 1月5日(水)までに、ウォーキング協会事務局(菅原) ☎ 274-7016 (FAX同、当日参加も可)

第4期 はじめてのスマートフォン講座(無料)

コース	日程	時間
A	1/27(土)	9:30~12:00
B	1/28(日)	
C	2/3(土)	13:30~16:00
D	2/4(日)	

場所 ワークプラザ勝田 内容 スマートフォンの基礎など 対象 市内に在住・勤務・通学している満18歳以上の方で、同講座を未受講の方 定員 各コース10人 ※応募多数の場合は抽選、3人未満の場合は開講中止 使用環境 Android(端末は持参不要) 申込 1月7日(金)(必着)までに、往復はがきで申し込み

〒312-8501

63円 往信

ひたちなか市 情報政策課 行

記入不要

〒000-0000

63円 返信

申込者の  
・郵便番号  
・住所  
・氏名

**第4期スマホ講座**

①希望するコース(1人1コースのみ)  
②氏名とフリガナ  
③年齢 ④性別  
⑤住所 ⑥電話番号  
⑦勤務先・通学先(市外在住の方のみ)

【問合せ】情報政策課 ☎ 内線 2211 ~ 4

水道の冬じたくを始めましょう

寒さが厳しくなる12月~2月は、水道管や水道メータの凍結・破損の事故が多発しています。凍結や破損を防ぐために、しっかりと防寒対策をしましょう。

凍結を防ぐには

- 屋外にある水道やむき出しになっている水道管には、専用の保温材や布切れ、毛布を巻き、濡れないように上からビニールテープをすき間なく巻いてください。
- 水道メータボックス内には、ビニール袋に布切れなどの保温材を入れて水道メータを保護するように詰めてください。
- 水抜き栓のついている水道(不凍水栓)を使用しているご家庭では、就寝前や留守にするとき、忘れずに水抜きをしましょう。

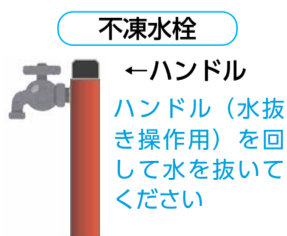

水道管、水道メータなどに破裂やヒビ割れが生じた場合

メータボックスの中にある止水栓を閉め、必ず市指定給水装置工事業者へ修理を依頼してください。事業者一覧は市HPをご覧ください。

【問合せ】水道事業所業務課 ☎ 内線 22

無許可の回収業者を利用しないでください

無許可の回収業者を利用した事例

- 廃棄物が処理されず、そのまま不法投棄された
- 無料回収を装いながら、後に高額請求された

こんな業者に要注意

- 軽トラックなどで街宣しながら巡回している
- 空き地にのぼりを立てて不用品を山積みしている
- 「無料で回収」「何でも回収」といった言葉で宣伝している



家庭から出た廃棄物の適正な処分にご協力を

- ①集積所に出す(1辺が50cmまでのごみに限る)
- ②市の施設へ搬入する
- ③粗大ごみの戸別収集へ申し込む  
市では家電4品目(エアコン、テレビ、冷蔵庫・冷凍庫、洗濯機・衣類乾燥機)等は処理できません。
- ④一般廃棄物処理業の許可を得ている業者に依頼する  
市HPや「くらしの便利帳」に一覧を掲載しています。

【問合せ】廃棄物対策課 ☎ 内線 3323 ~ 6

**保健**  
健康推進課  
(ヘルス・ケア・センター)  
☎ 276-5222

●各種保健相談

本人や保護者、ご家族等に発熱、咳などの症状がある場合は、来所をご遠慮ください。記載のないものは、予約・開催場所はヘルス・ケア・センター。

■母子保健相談

	ヘルス・ケア・センター ※要予約	那珂湊保健相談センター ※要予約
日程	1/11(火)、31(月)	1/21(金)
受付時間	9:30～10:30	13:30～14:00

**内容** 身体計測、保健相談、栄養相談、歯科相談 **対象** 生後3カ月～幼児 **持ち物** 母子健康手帳、タオル ※電話相談は随時受付中

■助産師によるおっぱい相談

**日程** 1月11日(火)、31日(月) **受付時間** 午前9時30分～10時30分 ※要予約 **内容** 母乳相談 **持ち物** 母子健康手帳、タオル

■離乳食教室

**日程** 1月20日(水) **受付時間** ①午前9時30分～45分 ②午前10時30分～45分 ※要予約 **内容** 管理栄養士による離乳食作りの講話・試食、希望者は栄養相談 **対象** 4～6カ月の乳児がいる保護者 **定員** 各回10組 **持ち物** 母子健康手帳、乳児同伴の場合バスタオル

■心の健康相談

**日程** 1月21日(木) **受付時間** 午後1時30分～3時30分 ※要予約 **対象** ひきこもりや気分が落ち込むなど、心に悩みを持ち、医師の診断を受けていない本人と家族 **相談員**

精神保健福祉士

■健康相談・栄養相談・歯科相談

**日程** 1月31日(月) **受付時間** 午後1時30分～2時30分 ※要予約 **対象** 生活習慣病や栄養、口腔衛生について相談したい方

●大腸がん検診の受診期限が迫っています

■集団検診を希望する方

**最終配布日** 2月21日(月)

※容器配布時に提出日程票を配布

■医療機関検診を希望する方(令和3年度大腸がん容器配布票兼受診券の方)

**最終容器提出日** 1月31日(月)

※各医療機関診療日まで

■大腸がん検診無料クーポン券の方

**最終容器提出日** 2月28日(月)

※各医療機関診療日まで

**募 集**

●仕事と子育ての両立を目指す就職応援セミナー

**日時** 1月20日(水) 午前10時～11時30分 **場所** ワークプラザ勝田 **定員** 20人 **費用** 無料 **託児** 未就学児、無料 **持ち物** 筆記用具、託児の方はおむつ等 **申込** ハローワーク水戸マザーズコーナー ☎ 231-2050

●セキュリティ対策セミナー

■原因から学ぶ情報セキュリティセミナー～情報漏洩はなぜ起こる?～  
**日時** 1月18日(火) 午後2時～4時 **場所** ひたちなか商工会議所本所 **定員** 先着50人 **申込・問合せ** 1月11日(火)までに電話で同商工会議所 ☎ 273-1371

●多文化共生講座

■日本語で外国人とたのしく話そう

**日時** 1月22日(土) 午後1時30分～3時30分 **場所** ふあみりこらば **定員** 先着25人 **申込** 市民活動課 ☎内線 3224

●防火・防災管理新規講習会

甲種防火管理新規講習と防災管理新規講習を併せて実施します。

**日時** 2月17日(土)、18日(日) (2日間、受付:午前9時～) **場所** ワークプラザ勝田 **定員** 50人 **費用** 10,000円(テキスト代込み) **申込** WEB申込またはFAX用申請書を日本防火・防災協会HPからダウンロード ▼1次募集 1月4日(火)～11日(火) ▼2次募集 1月29日(土)、30日(日) ※1次で満席となった場合は、2次の実施なし **問合せ** (一財)日本防火・防災協会 ☎ 03-6263-9903、FAX:03-6274-6977

●水戸建築高等職業訓練校

働きながら勉強して資格がとれます

**訓練日** 毎週(火) 午後6時30分～9時30分 **内容** 職場で建築大工職として3年間就学すると、2級技能士の受験資格が取得できます。さらに技能照査(卒業試験)に合格すると学科試験が免除になります。**対象** 中高、専門学校、を卒業した方(3月卒業見込も含む)で、水戸市周辺の事業所に雇用されている方 **授業料** 年間65,000円 **申込** 3月31日(日)までに、訓練校に用意してある入校申込書に記入し、郵送で水戸建築高等職業訓練校 ☎ 239-3731 (水戸市住吉町 63-1)

●放送大学4月入学生募集

**出願期限** ▼第1回 2月28日(月) ▼第2回 3月15日(火) **問合せ** 放送大学茨城学習センター ☎ 228-0683

**図書館**

●3館共通

■1月休館日

1日(土)～3日(月)、11日(火)、17日(月)、24日(月)、27日(木)、31日(月)

■年末年始に伴う資料貸出期間の変更・ブックポスト閉鎖のお知らせ

▼図書・雑誌・紙芝居 12月15日(火)～28日(火)は1人10冊まで、3週間(紙芝居は5点まで)

▼CD・DVD等視聴覚資料 12月22日(火)～28日(火)は1人5点まで、2週間(内DVDは2点まで)

※12月28日(火)午後7時～1月4日(火)午前9時まで、ブックポストへの返却不可

●那珂湊図書館 ☎ 263-5499

■おはなしのドア冬のおはなしかい(要予約)

**日時** 12月18日(土) 午前11時～11時30分 **場所** 視聴覚室 **内容** クリスマスのお話ほか **対象** 幼児・小学生とその保護者 **定員** 先着15人 **申込** 直接または電話

●佐野図書館 ☎ 270-3811

■サンデーシアター(要予約)

**日時** 1月9日(日) ①午前10時～②午後2時～ **場所** 視聴覚室 **内容** 「海よりもまだ深く」(117分) **定員** 各回先着10人 **申込** 12月21日(火)午前9時～直接または電話

市魚食普及推進大使「さかなクン」が旬な魚をギョギョツ!と紹介  
～ひたちなか市で水揚げされるお魚～ vol.10

栄養豊富で美味しい魚介類をもっと食べてもらうため、ひたちなか市で水揚げされている旬な魚を紹介します。

**タコ(蛸)**

市では、主にマダコちゃんやミズダコちゃんが漁獲され、年間約10トン水揚げされています。ひたちなかで獲れるマダコちゃんは、とても肉厚で歯ごたえがあり、貝やエビを食べて育っているため、甘味が豊かです。また、ひたちなか市は全国トップクラスのタコ加工地でもあり、蒸しだこなどのタコ加工品がたくさん生産されています。



●タコの日

市では、魚食の普及推進に関する条例で、8月8日を「タコの日」と定めて毎年PRイベントを行っています。



【問合せ】水産課 ☎内線 221、268

**消費者相談窓口**  
あわてないで!! ~水回り修理・カギ開けなどの緊急対応でトラブルにならないためには?~

トイレの修理、水漏れ・排水管の詰まりの修理、鍵の修理・交換、害虫・害獣等の駆除などの緊急事態において事業者が依頼をした際に、高額な作業料の請求を受けたという消費者トラブルが増加しています。

①夜中にトイレが詰まり、ポスティングされていたマグネット広告を見て事業者に連絡した。  
料金は3千円からと記載されていたので、急いでいたこともあり料金等の確認はしなかった。修理をしてもらったが、結局新しい便器に交換することになり、作業が終わった時点で「20万円」と言われた。作業も終わっていたので仕方なく支払ったが、高額だと思っ

②家のカギを紛失したため、インターネットで検索し、「カギ開け2千円から」と記載されていた修理業者に連絡して、ドアを開けても

らった。作業が終わったところで出張料、作業費込みで8万円を請求されて驚いた。手持ちがなかったため払えないと言っていると、あとから振込用紙を送ると言われた。

【対処法】  
○マグネットやインターネット上の広告の金額表示をうのみにしないようにしましょう。  
○修理を依頼する場合は、広告に記載されていた料金が安いからと安心せず、作業前に、作業内容や料金等をよく確認しましょう。  
○現場の状況次第では、さらに修理が必要な場合もあります。契約を急かされたり、次々と高額な作業を提案されたりする場合は、その場で契約しないようにしましょう。  
○急を要するトラブルに備え、安心して依頼できる事業者の情報を日頃から集めておきましょう。水漏れの場合は、自宅の止水栓の位置と締め方を確認しておくといでしょう。  
○料金・作業内容に納得できない場合は、その場で支払いをせず、状況によってはクーリングオフが適用される場合もありますので、消費生活センター等にご相談ください。

【問合せ】消費生活センター ☎内線 3233

# 新型コロナウイルス感染症対策の 11月補正予算

**一般会計補正予算 6億1,071万9千円**

感染症拡大防止への取り組み 2事業 5億6,747万8千円	
新型コロナウイルスワクチン接種に係る経費 <b>1,084万4千円</b>	3回目のワクチン接種の実施に必要な経費(先行準備分) 事務経費 1,084万4千円 システム改修委託料、接種券作成委託料等
新型コロナウイルスワクチン接種に係る経費 <b>5億5,663万4千円</b>	3回目のワクチン接種の実施に必要な経費 事務経費 1億4,914万2千円 接種券郵送料、コールセンター運営等業務委託料、電話案内等事務派遣委託料等 集団接種に係る経費 6,156万2千円 医療従事者への報償金、接種会場事務従事者派遣委託料、医療廃棄物収集運搬業務委託料、会場借上料等 個別接種に係る経費 3億4,543万円 接種業務委託料、協力医療機関支援金等 その他の経費 50万円 送迎運賃助成金 【担当】健康推進課 ☎ 276-5222

## 地域経済の回復・活性化に向けた事業者等への支援と取り組み 2事業 3,350万円

宿泊需要創出環境整備支援事業補助金 <b>2,500万円</b>	市内の観光業を支援するため、宿泊需要創出に向けた環境整備事業に対して補助金を支給する 対象事業者 ○市観光協会 ○旅館業法の許可を得た市内の宿泊事業者5者以上による団体 対象事業 感染症対策となる環境衛生整備事業、宿泊需要創出に向けた観光客受入環境整備事業のいずれかの事業で、団体の構成員が共同で所有・使用することを条件 【担当】観光振興課 ☎ 1346
交通事業者支援金 <b>850万円</b>	令和3年4月～9月のうち、いずれか一月の売上高が令和元年同月の売上高と比較して20%以上減少している市内交通事業者に対して、車両保有台数に応じて支援金を支給 対象事業者 鉄道・バス・タクシー・運転代行・福祉有償運送 【担当】観光振興課 ☎ 1346

## 感染症に対応するためのデジタル化への取り組み 3事業 974万1千円

LINE公式アカウントの機能拡張 <b>99万円</b>	新型コロナウイルス感染症を含めた市の情報発信を強化するため、LINEの機能を拡張する 【担当】広報広聴課 ☎ 1151
キャッシュレス決済の導入 <b>760万2千円</b>	感染拡大防止の観点から、非接触によるキャッシュレス決済を導入する 【担当】市民課 ☎ 1172
公立学童クラブのWi-Fi環境整備 <b>114万9千円</b>	長期休暇期間中にタブレットを使用できるようWi-Fi環境を整備する 対象 Wi-Fi未整備の13校、24クラス 内容 ホームルーターを1クラスに1台設置 【担当】青少年課 ☎ 272-5883

# 新型コロナワクチンの追加接種（3回目）について

市では、国の方針に基づき、新型コロナワクチンの2回目を接種してから8カ月以上経過した方へ、追加接種（3回目接種）を実施します。接種時期が近付いた方に、順次3回目接種用の接種券を発送します。  
**対象者** 新型コロナワクチンの接種を2回受けた、ひたちなか市に住民票のある18歳以上の方

**追加接種時期の目安**

2回目接種時期	3回目接種開始時期	主な対象者
令和3年3月・4月	令和3年12月	医療従事者等
令和3年5月	令和4年1月	
令和3年6月	令和4年2月	高齢者・基礎疾患のある方・ 高齢者施設従事者等
令和3年7月	令和4年3月	
令和3年8月	令和4年4月	
令和3年9月	令和4年5月	その他の方
令和3年10月	令和4年6月	
令和3年11月	令和4年7月	
令和3年12月	令和4年8月	
令和4年1月	令和4年9月	

- 2回目の接種を受けていない方には、追加接種の接種券は発行しません。
- 追加の住民接種は年齢や基礎疾患等の優先接種区分はなく、2回目接種時期を基に接種券を発送する予定です。
- 市が実施する集団接種は2月からの開始を予定しています。
- 送付物** 接種券の印刷された予診票、予防接種済証
- 接種費用** 無料(全額公費)

【問合せ】健康推進課(ヘルス・ケア・センター) ☎ 276-5222

## 令和3年3月以降にひたちなか市に転入してきた方へ

次のいずれかに該当し、3回目接種を希望する方は、接種券発送の申請を行ってください。申請が無い場合、3回目接種券は発送されません。

- 対象** ○2回目接種後、ひたちなか市に転入してきた方  
○12月以降、2回目接種後8カ月経過しても接種券が届かない方
- 必要書類** ○申請書(市HPからダウンロード)  
○新型コロナワクチンの接種を2回受けたこと ▲市HPを確認できる書類(予防接種済証、接種記録書等)の写し  
○身分証明書
- 申請方法** 市健康推進課新型コロナウイルスワクチン接種対策担当(松戸町1-14-1)まで郵送、または窓口へ持参
- 注記** ○職域接種等で、接種を2回受けたことを確認できる書類が2種類になる方は、両方の写しを送付してください。  
○申請後、発送までに1カ月程度かかる場合があります。

今後の具体的な接種券の発送時期や予約方法などは随時市報や市HP、市公式LINE等でお知らせします。  
市公式LINE友だち登録はこちら▶

## 冬休みを利用して計画的に予防接種を

- 麻しん風しん混合ワクチン
    - ▼1期 1歳(2歳の誕生日前日まで)で接種
    - ▼2期 小学校就学前の1年間(年長児の3月末まで)に接種
  - ジフテリア・破傷風(二種混合)
    - ▼2期 標準的には小学校6年生で接種(11～13歳未満まで接種可)
  - 日本脳炎(合計4回接種)
    - ▼1期 標準的には3歳で2回、4歳で1回接種(7歳半未満まで)
    - ▼2期 小学4年生で1回接種(13歳未満まで)
    - 特例対象者1 平成19年4月1日以前の生まれの方は、20歳未満まで接種可
    - 特例対象者2 平成19年4月2日～平成21年10月1日生まれの方は、9歳から13歳未満までに第1期の不足分と、第2期が接種可
- 転入や紛失等で予診票のない方は、母子健康手帳を持参し、ヘルス・ケア・センターまたは那珂湊保健相談センターで交付を受けてください。来所が困難な場合は問い合わせください。

【問合せ】健康推進課(ヘルス・ケア・センター) ☎ 276-5222

## 東京2020オリンピック 聖火リレートーチ巡回展示

日程	時間	場所
12/14(※)～20(◎) (18(⊕)除く)	10:00～16:00	本庁舎1階 市民ホール
1/12(※)～21(◎)	9:00～17:00	那珂湊支所展示室
1/26(※)～2/2(◎) (1/31(◎)除く)	9:00～17:30	那珂湊体育館
2/9(※)～16(◎) (14(◎)除く)		松戸体育館
3/16(※)～23(◎) (22(◎)除く)		総合体育館



- 聖火リレートーチを持ってみよう!
- ▼本庁舎 12月17日(金)、19日(日)
- ▼那珂湊支所 1月15日(土)、16日(日)
- 時間** 午前10時～正午、午後1時～4時
- ※感染症対策を講じての開催となります。ご協力をお願いします。

【問合せ】スポーツ振興課 ☎ 内線 2111