

# 市報 2022 No.670 11.10 ひたちなか

- 2 SDG s ×シビックプライドシンポジウム  
ファンベース講演会参加者募集
- 3 重点プロジェクト伝えるガール ほか
- 4 市職員の給与等の状況 市奨学生募集
- 5 買い物支援バス 特別給付金等の案内 ほか
- 6-7 令和3年度決算状況
- 8 人生会議 ひたちなかで食べよう ほか
- 9-11 ふぁみりこクリスマス会 暮らしの情報 ほか
- 12 コロナワクチン 粗大ごみを手軽にリユース

発行 ひたちなか市広報広聴課 ☎029(273)0111  
編集 〒312-8501 ひたちなか市東石川2丁目10番1号



考えよう。  
「わたしたちのミライ」を。

10月22日「SDG s ×シビックプライドシンポジウム」に  
ゲスト登壇した、お笑いタレントの黒沢かずこさんと佐久間  
一行さん（2面に関連記事）。





# 考えよう。「わたしたちのミライ」を。 SDGs × シビックプライドシンポジウム



ひとが咲くまち。ひたちなか



勝田一中出身  
ひたちなか市長  
**大谷 明**



勝田三中出身  
お笑いタレント・女優  
**黒沢 かずこ**



勝田高校出身  
お笑いタレント  
**佐久間 一行**



(株) studio-L 代表  
関西学院大学教授  
**山崎 亮**



阿字ヶ浦地区出身  
イバフォルニアプロジェクト  
**小池 伸秋**

より良い世界を目指す「持続可能な開発目標」SDGsと、「まちに対する市民の誇り」を表すシビックプライドをテーマとしたシンポジウムが10月22日、市文化会館で開催されました。第一部は黒沢かずこさんからゲストによるトークショーと、市内事業者の事例発表。第二部はパネルディスカッションが行われ、約700人の参加者と共に「わたしたちのミライ」を考えました。

**小さな一歩がミライにつながる**

パネルディスカッションの中で「SDGsという言葉は難しいけれど、一つの目標に絞ってみると分かりやすい。水がもたないから節水しよう、とか簡単なことから取り組んでいます」と話したのは、SDGsをテーマにしたネタを得意とする佐久間さん。「特別なことをしなくても良いですよ。海辺を散歩しながらゴミを拾ってみたり、幸せな日常を未来へつないでいくことが、自然とSDGsの実践になるのかな」と小池さん。

また、コミュニティデザインを専門とする山崎さんは「まちの魅力は、公園のきれいな花だったり、素敵なお店だったり。突き詰めていくと、それを作り出している“人”にたどり着きます。良心に従って“何かいいこと”をできる人が増えると良いですね」と語りました。

進行役を務めた大谷市長と黒沢さんは「ひたちなかはもともと魅力的になる可能性を持っている。“ひとが



**黒沢かずこさん**  
**ひたちなか応援大使に就任**

ひたちなか市(旧勝田市)出身で、お笑いトリオ・森三中のメンバーとして活躍する黒沢さん。学生時代の思い出の場所は、長崎屋のクレープ屋さん。国営ひたち海浜公園でアルバイトをしていた経験も。

「市民一人ひとりがひたちなかの良いところをアピールできるような誇りとなるまちをつくらせていきたいです。」と意気込みを語りました。



▲ひたちなか青年会議所 萩谷樹莉理事長による事例発表

咲くまち”を目指し、皆さんで楽しみながらまちづくりに取り組みしていきたいでしょう」と締めくくりました。

シンポジウムの様子は市HPでもご覧いただけます



## ひたちなかのファン大集合!

# ファンベース講演会 参加者募集

ファンベースとは、ファン(愛好家)の共感・愛着・信頼を高め、ファンと共に企業や地域の未来の価値を創出していくという新しい考え方。

この「ファンベースの考え方」を活用し、本市でもシビックプライドを醸成しながら、ひたちなかのファンと一緒にまちの価値を共創するため、「ひたちなかファンベース」の構築を進めています。

今回はキックオフとして、ファンベースの提唱者である“さとなお”こと佐藤尚之氏に「長く愛される地域になるためのファンベース」についてお話しいたします。



**講師**  
**佐藤 尚之 氏**  
(大阪芸術大学客員教授)

**Profile**  
電通入社後、コピーライター、CMプランナー、ウェブ・ディレクターを経てコミュニケーション・デザイナーとしてキャンペーン全体を構築する仕事に従事。2011年に独立し、ツナグ設立。2019年ファンベースカンパニー設立。著書に「明日の広告」「明日のコミュニケーション」「ファンベース」など。

**日時** 12月21日(水)  
午後7時～8時30分(開場:午後6時30分)

**場所** ホテルクリスタルパレス

**テーマ** ファンベースとは何か?

**対象** ひたちなか市が好きな方

**定員** 50人

※申込多数の場合抽選。感染症拡大状況等により変更する場合あり。

**申込** 12月8日(木)までに、市HPから電子申請

※申込は1人1回まで。結果は12月中旬にメールでお知らせ。

**注記** 感染症対策を徹底して実施します。

オンラインでの実施となる場合があります。

申込はこちら▶

参加費  
無料





# 重点プロジェクト Season<sup>2</sup> Vol.3

## 伝えるガール

F1層が住みやすいまちづくり 自分らしい働き方編

令和3年度から始動した「第3次総合計画後期基本計画」。まちづくりの重点プロジェクト「F1層(20~34歳の女性)が住みやすいまちづくり」を、市民インタビューを交えながら、重点ガールがシリーズで紹介します。  
【問合せ】企画調整課内線 1313



テクノセンター(新光町38) / 左から、市企画調整課 天野主事(アマちゃん 通称:重点ガール)、岡崎 知美さん、河股 麻美さん

大人の女子校株式会社  
代表 岡崎 知美  
専属講師 河股 麻美  
女性の起業・副業支援を行う「大人の女子校」。同校の代表で3児の母である岡崎さんと、同校の影響を受けてビジネススタイルを転換した2児の母、河股さん(両氏とも市内武田在住)にお話しを伺いました。

### 総取りレポート

**アマちゃん** 事業内容と大切にしていくことを教えてください。  
**岡崎** 女性の起業や、起業後の会社を軌道に乗せるためのビジネスを学ぶオンラインスクールを運営しています。約20人の講師がセミナーなどを開催していて、その中でもビジネスを始め初期・中期の方の事業の立ち上げに伴走し、ビジネスに必要なことを定着させるプログラムが

人生も家庭もよこばりに

**アマちゃん** 大人の女子校と関わったきっかけや、ご自身の変化を教えてください。  
**河股** 20代のときはいわゆるバリキャリだったのですが、結婚を機に関西からひたちなか市に引っ越し、専業主婦になりました。出産後、家事・育児だけの生活に耐えられず、得意なことを仕事にしようと思いいち自宅でパン教室を開くことにしました。軌道に乗らず悩んでいるときに知り合いから大人の女子校を紹介され、入校して本格的にパン教室をやろうと思えました。入校後に岡崎さんと初めてお会い

**自分のやりたいこと**  
スクールでは「総取りしよう!」と言っていきます(笑)。女性は特に何かを「犠牲」にしないと手に入らないことが多いように感じます。結婚・出産したら仕事はセーブせざるを得なかったり。でも、そうした思考の制限があると本当に自分が手に入れたいものが後回しになっちゃう。初めからやりたいことを諦めず、欲しいもの全てを手に入れるため「今日からやってみよう」という気持ちの面をサポートしています。



人気ですね。

**市の取り組み**  
女性が活躍する事業者を増やすとともに、誰もが働きやすい環境づくりについて周知啓発を行っています。  
女性が活躍できる場をつくり、活動を支援してくれる団体があるって、とても心強いですね。  
**重点**  
女性生活課 高野主事

**アマちゃん** ひたちなか市の良さはどこにあると思いますか?  
**河股** 市外からの居住者が多い風土もあって、人と人がつながりやすいまちだと思っています。初めて子育てサークルに行ったら、皆さんがあたたかく迎え入れてくれて嬉しかった。縁があつて大人の女子校ともつながることができましたし、結果として自分のやりたいことができていると思います。  
**岡崎** これからも人と人がつながり、女性が個性や強みを活かしながら活躍できる場所が増えていくよう、支援していきたいです。

**人と人がつながる**  
したとき「あなた、本当はもっとバリバリ働きたいんじゃない? 諦めだらけだよ」と言われ、ハツとしました。無意識のうちに、今の環境でできることから制限して仕事を選んでいたんです。そうした気づきや、コロナ禍でパン教室の開催が困難になったことからビジネススタイルを転換し、岡崎代表の秘書や同校の広報部長を経て、今は専属講師として営業に特化した講座などを担当しています。

「気持ちは分かるよ」で満たされる♡

- 近付いて視線を合わせると伝わりやすい
- まずは共感! 素直に聞いてくれるかも
- 大人のイライラも少しクールダウンできる

なかなか話を聞いてもらえないとどんどん声が大きくなってイライラも増加しませんか? そんなとき、まずは聞きやすい環境を作りましょう。そして頭ごなしに「～して!」と言うよりも、ちょっとだけ先生のコツを使って「～したい気持ちは分かるよ」とお話をスタートしてみましょう。そう言うことで、お子さんはちょっとだけ話を聞きやすくなるかもしれません。

1度の共感で難しいときは、2~3度繰り返し共感しましょう。

【問合せ】子育て支援センターふぁみりこ ☎ 212-6850

① TVを消す(おもちゃを預かる)  
② 近付いて子どもの目線になる

話を聞きやすい環境を作ろう

子どもの気持ちに共感しよう

「TVを見たい気持ちは分かるけど、終わりにしてお風呂に入ろうね」  
「気持ちを分かってくれた! 嬉しい」

おっとそれで大丈夫? 聞こえているかな?  
子どもの気持ちはどうだろう?  
ちょっとだけ先生のコツその①

ちょっとだけ先生のコツその②

子育て支援センター ふぁみりこの

ちょっとだけ先生が 子育てのコツを ちょっとだけ 教えます!

子どもに話を 聞いてもらうコツ

第3回

ページID 1010185



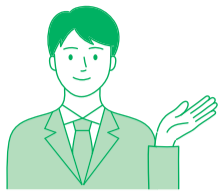

## 市職員の給与等の状況をお知らせします

市人事行政の運営等の状況の公表に関する条例の規定に基づき、市人事行政の状況を公表します。

ページID 1004703

### 職員の任免・職員数に関する状況

#### 1. 採用・退職者数の状況

##### ①採用の状況(令和3年度)

職種	申込者数	受験者数 a	最終合格者 b	採用者数	倍率 (a/b)
事務(一般) 【大学卒業程度】	47	37	8	7	4.6
事務(SPI3) 【大学卒業程度】	56	44	7	5	6.3
事務【高校卒業程度】	28	27	3	3	9.0
土木【大学卒業程度】	5	4	2	1	2.0
土木【高校卒業程度】	4	4	2	2	2.0
保育士	10	9	1	1	9.0
事務(障害者)	8	7	0	0	-
事務(選考)	1	1	1	1	1.0
調理員	9	9	3	3	3.0
合計	168	142	27	23	5.2

##### ②退職者数の状況(令和3年度)

区分	定年	勲奨 <sup>3</sup>	その他	計
行政職員 <sup>*1</sup>	12	0	17	29
幼稚園教諭	0	0	0	0
技能労務職員 <sup>*2</sup>	3	0	0	3
合計	15	0	17	32

<sup>\*1</sup> 一般行政職員と企業職員  
<sup>\*2</sup> 清掃員、給食調理員等  
<sup>\*3</sup> 勤続10年以上、50歳以上の職員が定年前に退職すること

#### 2. 職員数の状況

区分	職員数(人)		
	R4.4.1	R3.4.1	対前年増減数
行政職員	882	885	△3
幼稚園教諭	21	21	0
技能労務職員	31	29	2
合計	934	935	△1

<sup>\*</sup>R4.4.1現在の職員数は、常勤の職員で、県等へ派遣している職員および再任用職員(22人)を含み、会計年度任用職員等および短時間勤務の再任用職員(12人)を除いています。

### 職員の給与の状況

#### 1. 平均給料月額・平均年齢の状況(令和4年4月1日現在)

区分	平均給料月額(円)	平均年齢
行政職員	304,600	40歳8カ月
幼稚園教諭	321,000	47歳11カ月
技能労務職員	263,800	49歳9カ月

#### 2. 経験年数別・学歴別平均給料月額の状況(令和4年4月1日現在)

区分	学歴	経験年数		
		10年(円)	15年(円)	20年(円)
行政職員	大学卒	261,600	288,100	332,700
	高校卒	225,100	268,500	291,700

<sup>\*</sup>経験年数とは、学校卒業後直ちに採用され、引き続き勤務している場合は採用後の年数をいい、採用前に他に職歴などがある場合はその期間を換算して採用後の年数に加えた年数をいいます。

#### 3. 初任給の状況(令和4年4月1日現在)

区分	学歴	金額(円)	区分	学歴	金額(円)
行政職員	大学卒	188,700	幼稚園教諭	大学卒	198,400
	高校卒	154,900		短大卒	179,500

#### 4. 職員手当の状況(令和4年4月1日現在)

区分	内容																
扶養手当	<ul style="list-style-type: none"> <li>配偶者 月額 6,500円</li> <li>子1人につき 月額 10,000円</li> <li>父母等1人につき 月額 6,500円</li> </ul> <sup>*</sup> 扶養親族である子のうち満16歳の年度初めから満22歳の年度末までの子1人につき月額5,000円加算																
住居手当	<ul style="list-style-type: none"> <li>借家の場合 家賃に応じて月額28,000円を限度に支給</li> <li>持家の場合 月額3,500円</li> </ul>																
通勤手当	<ul style="list-style-type: none"> <li>電車・バス等利用者 6カ月定期の価額を基本として1カ月当たり55,000円まで支給</li> <li>自動車等利用者 片道2km以上で自動車等を利用して通勤する職員に使用距離に応じて月額2,000円～45,600円を支給</li> </ul>																
期末手当 勤勉手当	民間のボーナスに当たる期末手当および勤勉手当は、年間で4.45月分となっており、これを年間2回に分けて支給 <table border="1"> <thead> <tr> <th></th> <th>期末手当</th> <th>勤勉手当</th> <th>合計</th> </tr> </thead> <tbody> <tr> <td>6月期</td> <td>1.275月分</td> <td>0.950月分</td> <td>2.225月分</td> </tr> <tr> <td>12月期</td> <td>1.275月分</td> <td>0.950月分</td> <td>2.225月分</td> </tr> <tr> <td>合計</td> <td>2.550月分</td> <td>1.900月分</td> <td>4.450月分</td> </tr> </tbody> </table> <sup>*</sup> 令和3年度の人事院による給与改定に関する勧告の内容を踏まえ、令和4年5月に期末手当を各期1.2月に引き下げ、年間で4.3月分としています。		期末手当	勤勉手当	合計	6月期	1.275月分	0.950月分	2.225月分	12月期	1.275月分	0.950月分	2.225月分	合計	2.550月分	1.900月分	4.450月分
	期末手当	勤勉手当	合計														
6月期	1.275月分	0.950月分	2.225月分														
12月期	1.275月分	0.950月分	2.225月分														
合計	2.550月分	1.900月分	4.450月分														
退職手当	茨城県市町村総合事務組合の退職手当条例に基づき、給料、勤続年数等に応じて支給																
管理職手当	管理または監督の地位にある職員のうち、規則で指定する職員(課長補佐級以上)に月額32,500円～84,700円を支給 <sup>*</sup> 平成11年4月以降は上記額から10%、平成20年4月以降は12%、平成29年4月以降は6%の減額措置を行っています。																
時間外勤務手当	正規の勤務時間の外に勤務することを命じられた職員に、その勤務した時間数に応じて1時間当たりの給与額に100分の125から100分の175までの範囲内の割合を乗じて得た額を支給																
特殊勤務手当	危険物取扱者手当等、危険、不快、不健康または困難な業務等に従事した職員に支給 <table border="1"> <thead> <tr> <th>区分</th> <th>職員全体に占める手当支給職員の割合</th> <th>手当の種類(手当数)</th> </tr> </thead> <tbody> <tr> <td>4年度</td> <td>9.4%</td> <td>10種類</td> </tr> <tr> <td>3年度</td> <td>9.7%</td> <td>9種類</td> </tr> </tbody> </table>	区分	職員全体に占める手当支給職員の割合	手当の種類(手当数)	4年度	9.4%	10種類	3年度	9.7%	9種類							
区分	職員全体に占める手当支給職員の割合	手当の種類(手当数)															
4年度	9.4%	10種類															
3年度	9.7%	9種類															
地域手当	平成18年4月から、給与構造改革による基本給の引き下げに伴い、地域の民間賃金水準を公務員給与に適切に反映させるよう創設した手当です。支給地域および支給率は、国に準じて支給しています。また財政負担に考慮し、国よりも経過措置期間を長くして緩やかに導入を図っています。 ○平成31年4月からのひたちなか市の支給率 4% (参考) 国家公務員 6%																

#### 5. 特別職の報酬等の状況(令和4年4月1日現在)

区分	給料・報酬の月額(円)	期末手当
市長	963,000	6月期 1.675月分 12月期 1.675月分 計 3.350月分
副市長	778,000	
教育長	710,000	
水道事業管理者	705,000	
議長	541,000	
副議長	504,000	<sup>*</sup> 令和3年度の人事院の勧告を受け、令和4年5月に期末手当を各期1.625月に引き下げ、年間で3.25月分としています。 <sup>*</sup> 期末手当は、平成11年6月から市長は15%、副市長、教育長および水道事業管理者は10%、平成20年6月から市長は30%、副市長、教育長および水道事業管理者は20%の減額措置を行っています。
議員	470,000	

### 職員の勤務時間その他の勤務条件の状況

正規の勤務時間	休憩時間
8時間/日 午前8時30分～午後5時30分 (参考)国家公務員 7時間45分/日	正午～午後1時 <sup>*</sup> 施設等においては、左記の勤務時間と異なる場合があります。

詳しくはこちら(市HP) ▶



【問合せ】人事課☎内線 1254

## 入学準備金・奨学金の貸与を希望する方へ ひたちなか市奨学生募集

ページID 1002170

	入学準備金	奨学金
内容	入学金、その他の一時的な費用に充てるための資金を貸与します。	修学に要する学資、その他の費用に充てるための資金を貸与します。貸与期間は学校の正規の修業年限内です。
貸与額	<ul style="list-style-type: none"> <li>○専修学校(専門課程) 30万円(上限額)</li> <li>○国公立大学 30万円(上限額)</li> <li>○私立大学 50万円(上限額)</li> </ul>	<ul style="list-style-type: none"> <li>○高等専門学校第4・5学年 月額2万円</li> <li>○専修学校(専門課程)・国公立大学 月額3万円</li> <li>○私立大学 月額4万円</li> </ul>
交付時期	対象の学校へ入学するまでに一括で交付します。入学の決定時期や誓約書等の提出の状況によっては、令和5年4月以降の交付となる場合あり。	四半期ごとに交付します。貸与開始は、令和5年5月中旬予定。
対象者	令和5年4月に専修学校専門課程(修業年限2年以上)や大学(短大含む)への入学を予定している方	令和5年4月に高等専門学校第4・5学年に在学している方専修学校専門課程(修業年限2年以上)や大学(短大含む)に在学している方または入学を予定している方
返還方法	以下の全てを満たす方 <sup>*</sup> 入学準備金と奨学金は併用可。 <ul style="list-style-type: none"> <li>○入学金や修学に要する学資その他の費用の支弁が困難であると認められる方</li> <li>○保護者が市内に住所を有している方</li> <li>○健康で、人物・学業ともに優れている者として在学する学校または卒業した学校の長の推薦を受けた方</li> </ul> 学校の正規の修業年限満了の6カ月後から、10年以内に月賦・半年賦・年賦により返還(無利子)。 <sup>*</sup> 入学準備金と奨学金を併用した場合、貸与額を合算して返還。	
申請方法	必要書類を持参または郵送してください。奨学生募集要項や必要書類は、11月28日⑨～教育委員会総務課で配布。市HPからもダウンロード可。	
申請期間	12月5日⑨～令和5年2月17日⑤(消印有効)	
申請先	教育委員会総務課☎内線 7306	



## 買い物支援バス・移動スーパーをご利用ください

### いきり苑「いきり号」(磯崎地区)

**運行日** 毎週火曜日、金曜日  
**対象** 磯崎地区在住の要介護認定を受けていない65歳以上で、車を所有せず、自身で車の乗降ができる方(要申込)  
**コース** 磯崎地区内の各停留所⇔近隣のスーパーマーケット(買い物:約30分)  
**費用** 無料

【申込】いきり苑☎264-2880

地域と連携して  
きめ細かにサポート



### 北勝園「ちょこっとバス」(津田・市毛・堀口小学区)

**運行日** 毎週木曜日の午前  
**対象** 勝田二中学区在住の65歳以上で、自身で車の乗降ができる方(要申込) ※申込状況により利用をお待ちいただく場合があります。  
**コース** 各停留所⇔近隣のスーパーマーケット(買い物:約50分)  
**費用** 無料

【申込】北勝園☎272-1178



ご自宅近くの  
停留所までお迎えに

### 恵苑「めぐみバス」(那珂湊中学区)

**運行日** 毎週金曜日の午後  
**対象** 65歳以上で、自身で車の乗降ができる方(要申込)  
**コース** 集合・発着場所「恵苑」⇔セイブ那珂湊店⇔恵愛小林クリニック⇔ウエルシア田中後店⇔ピアポート(約60分停車)  
 ○ルート上での乗り降りにも対応します。  
 ○通院は行きのみで、帰りは規定時刻に停車・出発します。  
**費用** 無料

【申込】恵苑☎262-5566

補助員が同行して、  
買い物・通院をサポート



### 移動スーパー「とくし丸」

(株)セイブと(株)セイミヤが、お家の前で見て・買って・注文できる、移動スーパー「とくし丸」を運行しています。

「近くにスーパーがない」「バスや電車などの移動手段がない」「免許返納を考えているが、車でスーパーに行けなくなるのが心配」、そんな声にお応えします。また、市と協定を締結し、高齢者の見守り活動も行っています。詳しくは、問い合わせください。

お惣菜・肉・魚・野菜・日用品など  
約300品目をそろえて、毎週2回、  
自宅の前までお伺いします



【申込・問合せ】(株)セイブ本部☎248-1211  
(株)セイミヤ馬渡店☎354-1761

※感染症対策へのご協力をお願いします。

事業概要の問い合わせは、高齢福祉課☎内線7231でも受け付けています。

## 電力・ガス・食料品等価格高騰 緊急支援給付金

電力・ガス・食料品等の価格高騰による負担増を踏まえ、速やかに生活・暮らしの支援をするために、住民税非課税世帯等に臨時特別給付金5万円を給付します。

支給の対象は(1)または(2)に該当する世帯です。

ページID 1010934

	(1) 住民税非課税世帯	(2) 家計急変世帯
<b>支給対象</b>	基準日(令和4年9月30日)において、ひたちなか市に住民票があり、世帯全員の令和4年度分の住民税均等割が非課税である世帯 ※世帯全員が、住民税均等割が課されている親族等の扶養を受けている場合は対象外	(1)のほか、予期せず家計が急変し、(1)の世帯と同様の事情にあると認められる世帯
<b>受給手続</b>	市から対象世帯の世帯主宛てに支給要件確認書を発送します(11月上旬目安に順次発送予定)。この確認書に必要事項を記入の上、ご返送ください。 ※添付書類が必要な場合があります	申請が必要となります。申請方法など詳しくは市HPをご確認ください。 市HP▶ 
<b>必要書類等</b>	同封の案内をご確認ください(市HPにも掲載)。	申請書、家計が急変したことが分かるもの(詳しくは、市HP等でご案内します)。
	市が確認書等を受領してから、約3週間後に指定口座へ振り込みます。 申請期限 令和5年1月31日(消印有効)	

【問合せ】生活支援課 臨時特別給付金担当☎229-2099  
(市役所企業合同庁舎1階奥、受付:平日午前8時30分~午後5時)

## 茨城県子育て世帯生活応援特別給付金

新型コロナウイルス感染症の長期化や食料等の物価が高騰していることから、18歳(特別児童扶養手当の対象児童の場合20歳未満)までのお子さんを養育する低所得の子育て世帯に対して児童1人当たり5万円を支給します。

対象	① ひとり親世帯	うち9月分の児童扶養手当受給者(全部支給停止を除く)は申請不要で11月中旬に振込予定
	② ひとり親世帯以外の低所得の子育て世帯	うち9月分の児童手当受給者(住民税非課税者)は申請不要で11月末より順次振込予定

※家計が急変したなど、対象の要件により申請が必要な場合があります。詳しくは、市HPをご確認ください。

【問合せ】子ども政策課☎内線7224

## 生活に困っている…そんなときはご相談ください

### ■自立相談支援事業

自立した生活を送れるように情報提供や助言などのほか、必要に応じて関係機関と連携し、生活が安定するようお手伝いします。

### ■住まいに関する支援「住居確保給付金」

<b>対象者</b>	○離職等(申請日から2年以内に離職または自営業の廃業)をした方 ○やむを得ない休業等(個人の給与その他の業務上の収入を得る機会が本人の都合によらないで減少し、就労の状況が離職・廃業の場合と同等程度)の状況にある方
<b>給付の条件</b>	○一定の資産収入等に関する要件を満たしている ○申請日の属する月において、世帯の生計を主として維持していた ○国や自治体の類似した給付金を同一世帯員が受給していない ○就職に向けた活動を誠実かつ熱心に行う など
<b>支給額</b>	次の額を上限として、収入に応じて調整された額を支給します。収入額によっては、一部支給となることもあります。 <b>限度額例</b> 単身世帯34,000円、2人世帯41,000円、3人~5人世帯44,000円 ※家賃(住居部分)のみ対象。共益費、駐車場代等は対象外。
<b>支給方法</b>	不動産会社または大家に直接払い
<b>給付中の義務</b>	求職活動状況などを生活支援係に定期的に報告するなど
<b>支給期間</b>	3カ月(一定の条件により最大9カ月まで延長可能)

【問合せ】生活支援課☎内線7206



# 年度決算状況

決算状況は、市HPでもご覧いただけます。



## 特別会計

【問合せ】財政課☎内線 1230

会計名	区分	歳入		歳出	
		決算額	前年度比	決算額	前年度比
国民健康保険事業会計		123億1,831万円	3.6%	120億4,771万円	2.2%
後期高齢者医療事業会計		21億4,228万円	0.9%	21億3,602万円	0.9%
介護保険事業会計		121億4,634万円	4.5%	114億3,238万円	3.4%
土地区画整理（7会計）*1		34億3,247万円	△12.8%	31億821万円	△12.7%
その他*2		2億3,663万円	△7.2%	1億4,007万円	2.6%
合計		302億7,603万円	1.5%	288億6,439万円	0.7%

\*1 東部第1、東部第2、佐和駅東、武田、六ッ野、阿字ヶ浦、船窪の土地区画整理事業7会計

\*2 農業集落排水、奨学資金、地方卸売市場、墓地公園の4会計

令和3年度の水道事業会計および下水道事業会計を除く特別会計の決算は、歳入総額302億7,603万円、歳出総額288億6,439万円で、歳入歳出差引額は14億1,164万円、繰越明許費に係る繰越財源1億5,174万円を差し引いた実質収支額は12億5,990万円となり、すべての会計において黒字決算となっています。

## 公営企業会計

区分	会計名	収入		支出		差引額
		収入	前年度比	支出	前年度比	
水道事業	収益的収支	40億1,413万円	2.6%	33億2,600万円	20.6%	6億8,813万円
	資本的収支	39億9,029万円	△17.3%	62億7,356万円	△1.7%	△22億8,327万円
下水道事業	収益的収支	41億7,138万円	0.4%	33億3,270万円	△2.1%	8億3,868万円
	資本的収支	28億4,080万円	69.0%	46億6,310万円	37.7%	△18億2,230万円

\*資本的収支の収入には、翌年度に繰り越される支出の財源に充当する額は含まれておりません。資本的収支の不足額は、損益勘定留保資金などで賄われました。

公営企業会計は、地方公営企業法の適用を受ける会計であり、経営成績に関わる収入と支出である収益的収支と、施設整備に関わる収入と支出である資本的収支に分かれています。

消費税精算後の純利益は、水道事業が約2億5,655万円、下水道事業が約7億158万円となっています。

## 借入残高および基金残高の状況

### 借入残高の状況

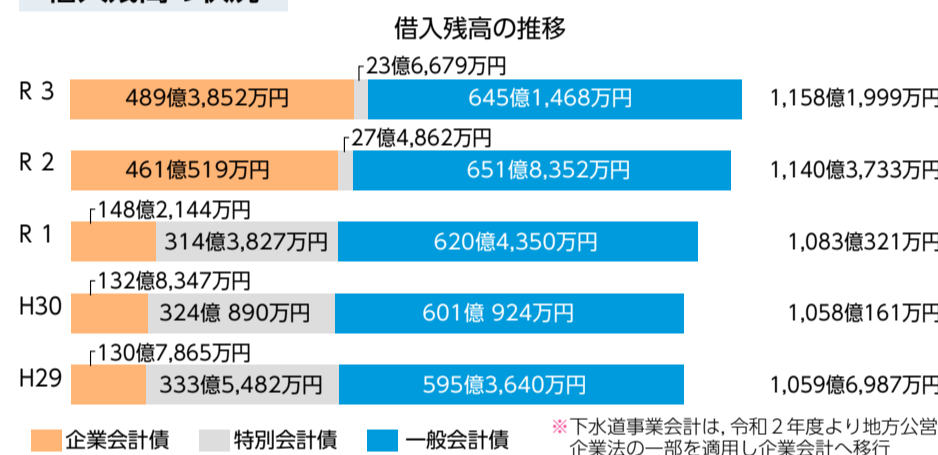

### 基金残高の状況

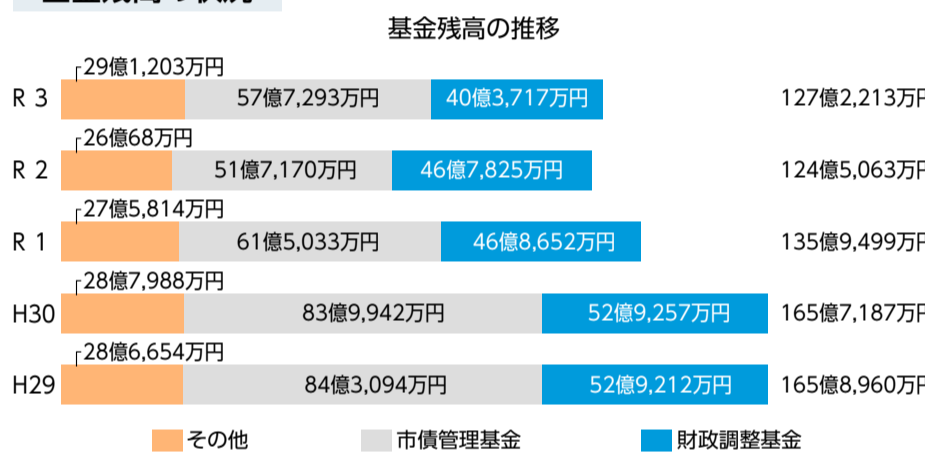

基金は、家計における預貯金にあたるもので、急にお金が必要になったり、収入（市税等）が落ち込んだりしたときに対応できるように備える財政調整基金や、市債返済のための積立金である市債管理基金、特定の目的のために設けた各種の基金があります。

令和3年度は、財政調整基金のほか基金の目的に沿った事業に充てるため、総額7億7,498万円を取り崩しましたが、ふるさと納税寄付金による積立額の増加もあり、基金全体での残高は令和2年度末より増加しました。

## 健全化判断比率について

区分		ひたちなか市	早期健全化基準	財政再生基準
健全化判断比率	実質赤字比率	一般会計等の赤字の割合	赤字なし	11.73%
	連結実質赤字比率	特別会計を含む全ての会計の赤字の割合	赤字なし	16.73%
	実質公債費比率	借入金返済額の割合	9.8%	25.0%
	将来負担比率	将来負担が見込まれる負債等の割合	80.6%	350.0%

※上記の比率は、地方税等市の標準的な収入に対する割合です。  
 ※資金不足比率については、各特別会計とも資金不足がないため省略しました。

「地方公共団体の財政の健全化に関する法律」に基づき、財政の健全性を判断するための指標（健全化判断比率）と、公営企業ごとに経営状況を明らかにする指標（資金不足比率）を算定しました。令和3年度決算に基づき算定した本市の健全化判断比率は、将来負担比率が前年度と比較して13.8ポイント改善するなど、すべての比率が早期健全化基準を大きく下回り、本市の財政状況は健全な状態と言えます。

## その他の財政指標

区分	H28	H29	H30	R1	R2	R3
財政力指数	0.94	0.95	0.96	0.96	0.97	0.95
経常収支比率（%）	93.7	90.0	95.9	96.3	96.9	91.9
公債費負担比率（%）	14.1	13.7	14.5	13.8	14.0	13.8

財政力指数は、標準的な行政活動を行うために必要な財源のうち、どの程度を地方税等の収入で賄えるかを示しており、前年度から0.2ポイント下降しました。引き続き財政力指数が1を下回ったことから普通交付税の交付団体となっています。

財政構造の弾力性を表す経常収支比率は、地方交付税や臨時財政対策債などの財源の増により前年度と比較して5.0ポイント改善しました。また、公債費負担比率は、市が自由に使えるお金のうち借金の返済に充てた割合を示すもので、こちらも前年度と比較して0.2ポイント改善しました。

今後も引き続き健全な財政運営に努めてまいります。

## 新型コロナウイルス感染症対策として取り組んだ事業

### 感染症拡大防止

公共施設等感染症対策事業（消毒液・サーマルカメラの設置、手洗い水栓の自動化、キャッシュレス決済導入など）、学校感染症対策事業（大型モニター・教師用デジタル教科書の導入等）、乳幼児健診感染対策事業、行政オンライン化・テレワーク等推進事業

### 地域経済の回復・事業者等支援

地域公共交通利用喚起事業、緊急中小企業等事業継続支援事業、プレミアム付地域商品券発行事業、宿泊需要創出環境整備支援事業、「ひたちなかで食べよう」応援事業、浜の父ちゃん、母ちゃん応援事業

### 市民生活への支援

住民税非課税世帯等臨時特別給付金支給事業、子育て世帯生活支援特別給付金支給事業、ひたちなか学生エール便事業、女性用品配布事業

## 一般会計

ひたちなか市の

令和3

令和3年度は、中丸川流域における浸水被害軽減プランに基づく雨水幹線整備や河川改修、佐和駅東西自由通路および新駅舎整備事業や高場陸橋の4車線化などの都市基盤の整備をはじめ、本市の発展に向けた主要施策に引き続き取り組んでまいりました。また、新型コロナウイルス感染症対策として編成された国の令和3年度補正予算への対応に伴い、15回の補正予算を編成した結果、当初予算に補正予算と繰越予算を加えた歳入歳出予算は652億6,730万円となりました。

歳入決算額は620億5,974万円、歳出決算額は583億6,862万円、歳入歳出差引額は36億9,112万円となり、繰越明許費および事故繰越しに係る繰越財源5億2,609万円を差し引いた実質収支額は31億6,503万円でした。

事業の効率化、重点化により歳出削減に努めていますが、社会保障関連経費が増加傾向にあることから、新たな財源の確保を図るなど、引き続き健全な財政運営を行ってまいります。

**歳入 総額 620億5,974万円 (令和2年度 773億2,624万円) 前年比△19.7%**

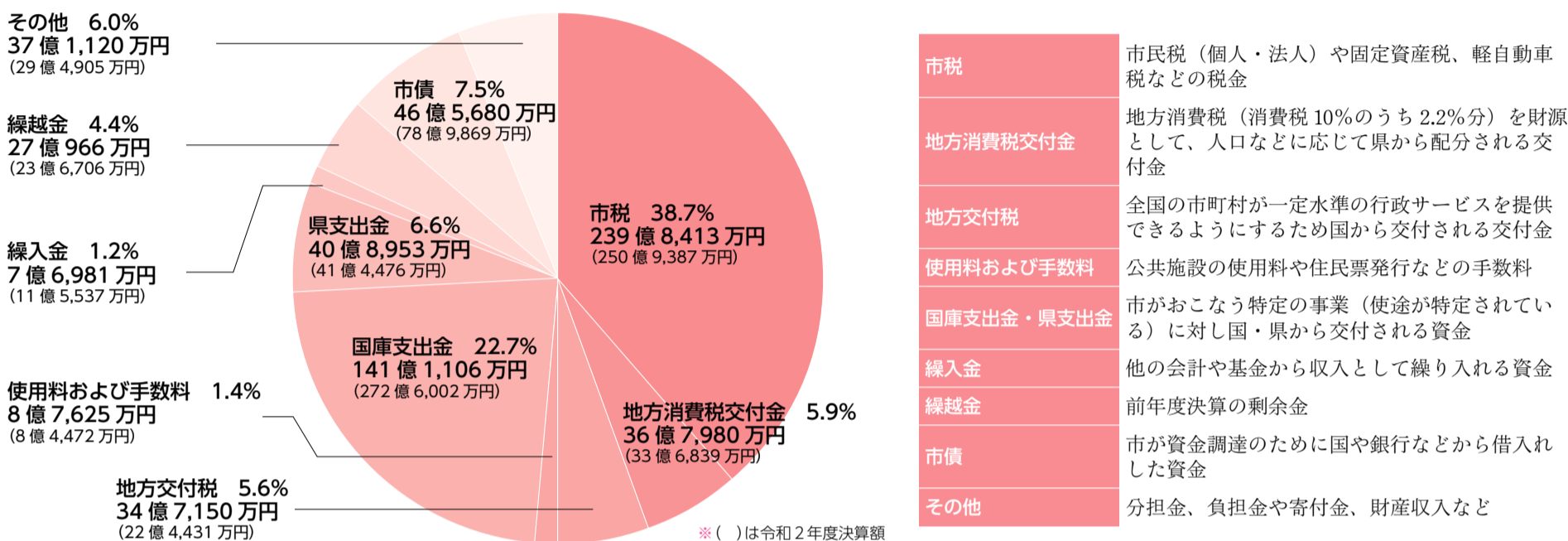

**歳出 総額 583億6,862万円 (令和2年度 746億1,658万円) 前年比△21.8%**

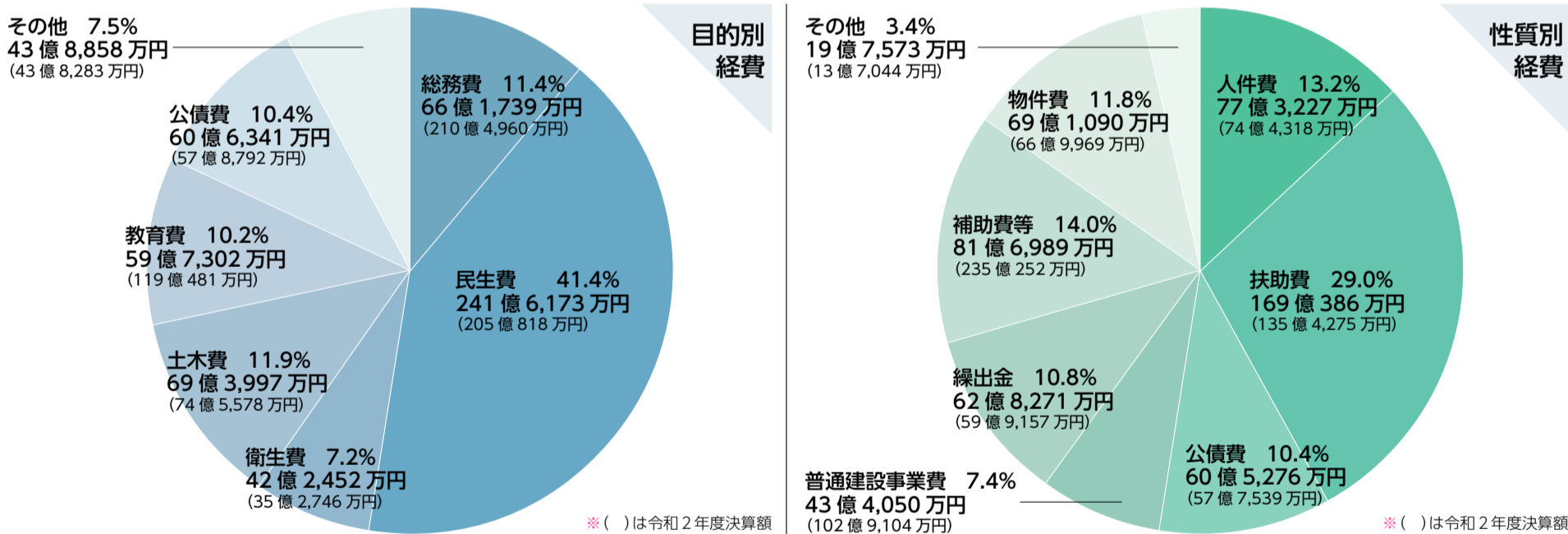

## 市の行政目的によって分類された経費

総務費	税金、戸籍、庁舎管理、選挙など他の費目に属さない全般的な経費
民生費	児童、高齢者、障害福祉、医療福祉、生活保護などの経費
衛生費	保健衛生、環境対策、廃棄物処理などに要する経費
土木費	道路、河川、公園などの整備・維持管理、都市計画などのまちづくりに要する経費
教育費	学校教育、生涯学習、文化・スポーツ振興に要する経費
公債費	市債の元金および利子を返済するための経費
その他	議会費、労働費、農林水産業費、商工費、消防費など

## 市の経費を経済的性質によって分類した経費

人件費	職員の給与、議員や委員の報酬など
扶助費	社会福祉や社会保障に要する経費
物件費	公共施設の維持管理費、備品購入費、各事業にかかる事務経費など
普通建設事業費	学校、コミュニティ施設などの公共施設の建設、道路や公園など生活基盤の整備にかかる経費
公債費	市債の元金および利子を返済するための経費
補助費等	各種団体や事業に対する補助金や負担金など
繰入金	国民健康保険、区画整理事業などの特別会計に対する繰入金
その他	維持補修費、積立金、貸付金など

## 令和3年度の主な事業

総務費	マーケティング推進事業、まちへの愛着(シビックプライド)醸成事業、防災情報配信事業
民生費	後期高齢者保健事業、医療福祉費給付(マル福)事業、子育て支援総合窓口運営事業
衛生費	地域・救急医療医師確保対策事業、自立・分散型エネルギー設備導入促進事業

農林水産業費	かんしょ生産体制整備支援事業、食品衛生責任者資格取得支援事業、新規漁業就業者育成事業
商工費	都市部学生向けローカルキャリア講座・インターンシップ開催事業、中小企業支援事業
土木費	河川氾濫浸水対策事業、佐和駅東西自由通路および新駅舎整備事業、高場陸橋4車線化事業
教育費	コミュニティ・スクール運営事業、公立学童クラブ運営事業、美乃浜学園通学支援事業



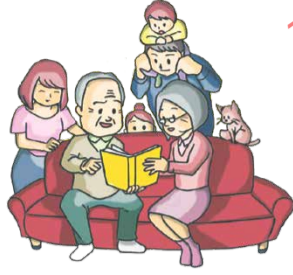

11月30日は「人生会議」の日

# 人生会議(ACP)してみませんか

～自分らしく生きるために「もしも」のときを話し合おう～

人生会議(ACP=アドバンス・ケア・プランニング)とは、もしものときのために、あなたが望む医療やケアについて前もって考え、家族や医療・介護スタッフと繰り返し話し合い、共有する取り組みです。国は、11月30日(いい看取り)を「人生会議の日」とし、人生の最終段階における医療・ケアについて考える日としています。

不慮の事故や突然の病気は、誰にでも起こりえます。本人による意思決定が難しくなった場面で、望む医療やケアについて信頼できる人たちに判断を委ねるときもあれば、自分が誰かのために重大な選択をすることもあります。このような意味で人生会議(ACP)は全ての人にとって大切なことと言えます。

市では、勝田高校演劇部に協力いただき「人生会議」の寸劇動画を作成しました。市公式YouTubeチャンネルで公開していますのでぜひご覧ください。

動画視聴はこちら  
(市HP)▶



【問合せ】高齢福祉課 在宅医療・介護連携推進室 ☎内線 7235

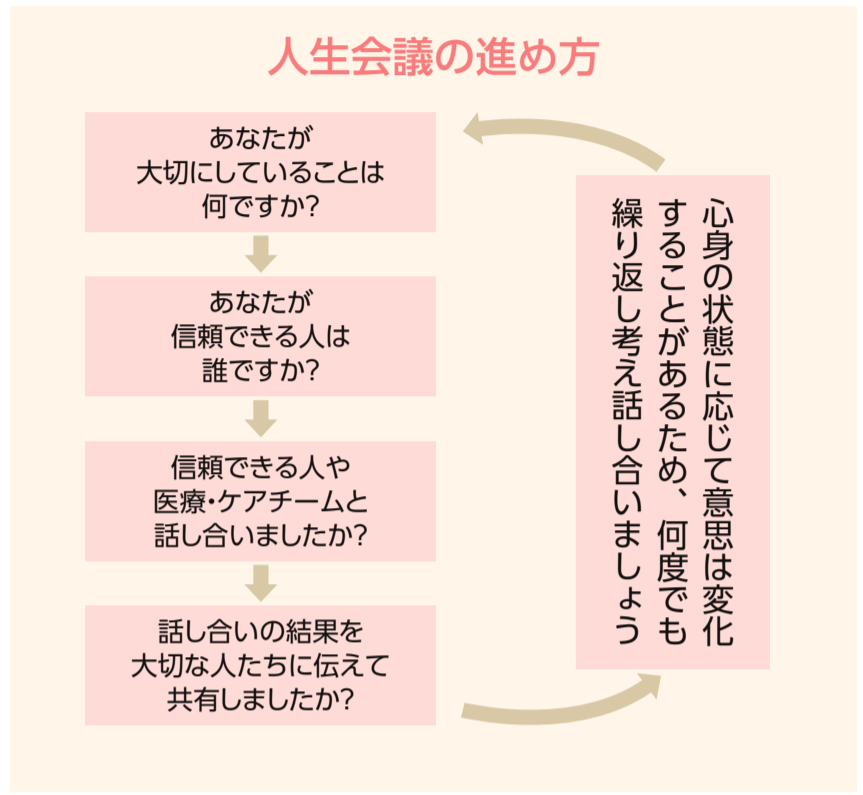

## 12月1日スタート 「ひたちなかで食べよう」応援キャンペーン

商工会議所では、感染症拡大の影響等で利用者が減少している店舗に対して、市の補助事業として当キャンペーンを実施します。参加店舗は、商工会議所HPや、市公式LINEからご覧ください。

利用したい方

- 期間** 12月1日(木)～令和5年1月31日(火) ※各店舗予算に達し次第終了
- 割引内容** 1人あたり1,000円以上のご利用で500円割引  
 ✕利用者は、お店にあるサービス報告台帳への署名が必要となります。
- 対象品** 店内飲食、テイクアウト、デリバリー、飲食料の購入  
 ✕お店によっては対象品が限定されている場合がありますので、HPをご確認ください。

【問合せ】ひたちなか商工会議所本所 ☎ 273-1371、那珂湊支所 ☎ 263-7811  
商工振興課 ☎内線 1341



このポスターが目印!

## 人気エリア 東部第2地区 土地区画整理の宅地を販売します

ページID 1009270

**申込方法** ▼窓口 区画整理二課(企業合同庁舎5階)  
▼郵送 〒312-8501 東石川2丁目10番1号 区画整理二課  
※申込書は市HPからダウンロード可

**受付期間** 11月24日(木)～12月7日(木)(必着)  
平日 午前8時30分～午後5時30分

**抽選** 12月10日(土) 午前10時～  
企業合同庁舎1階 第4会議室  
※申込多数の場合は抽選。申込のなかった区画は先着順で販売。

**申込資格** ●1世帯1区画、1法人1区画  
●以下の条件に該当しない方  
・成年被後見人または被保佐人  
・破産手続きを受けて復権を得ない者 等

【問合せ】区画整理二課 ☎内線 6516



番号	街区	符号	地積(m <sup>2</sup> )	単価(円/m <sup>2</sup> )	販売価格(円)
①	80	9-2	178.92	28,300	5,063,000
②	80	10	185.55	26,300	4,879,000
③	92	8	111.01	27,600	3,063,000
④	119	6	292.94	35,400	10,370,000



## 募集 ふあみりこクリスマス会



サンタさんと  
記念撮影できます♡

みんなで手遊びや体操をしたり、クリスマスソングに合わせて楽器遊びをしませんか？職員によるちょっとした出し物もあります。一緒に楽しい時間を過ごしましょう！

**日時** 12月6日(火)～9日(金) ▼午前の部 9時45分～10時45分  
▼午後の部 2時30分～3時30分

**場所** 子育て支援センターふあみりこ

**対象** 未就学児とその保護者

**定員** 各回30人 ※申込多数の場合抽選

**申込** 11月25日(金)～28日(月)にネット申込

※申込は1家族1回。結果は、11月30日(木)に申込者全員にメールでお知らせ。

当日の電話予約はありませんのでご注意ください。

【問合せ】子育て支援センターふあみりこ ☎ 212-6850

申込はこちら▶



## 案内 駅前イルミネーション2022-23



今年も街をイルミネーションで彩り、ひたちなか市が明るく元気になるよう、あたたかな灯をともします。

	勝田駅	那珂湊駅
<b>場所</b>	東口ロータリー、憩いの広場 西口ロータリー、勝田泉町ロータリー	駅前ロータリー
<b>期間</b>	12月1日(金)～令和5年1月31日(金)	
<b>時間</b>	午後4時30分～午前0時	午後4時30分～11時

※佐和駅は、東西自由通路および新駅舎等の整備工事のため実施しません。

### イルミネーションサポーター募集中

一口千円でサポーターになっていただいた方にオリジナルのバッジをプレゼントします！



【問合せ】ひたちなか商工会議所 ☎ 273-1371  
同那珂湊支所 ☎ 263-7811

## 相談 青少年相談員の活動状況

青少年相談員は、年間2回の研修を通して相談員としての資質の向上に努めています。10月1日には、ひたちなか警察署生活安全課長を講師として招き、「青少年を取り巻く犯罪の現状」をテーマに講話をいただきました。

また、11月1日には、茨城県中央児童相談所ならびに水戸保護観察所を訪問し、それぞれの専門機関の役割について理解を深めました。



### お気軽にご相談ください

専門の特別青少年相談員が一緒になって考えます。秘密は守ります。

○青少年からの相談 友だち、勉強、部活動などの不安や悩み

○保護者からの相談 子育てや子どもの行動での悩み

**電話相談** ☎ 275-0050  
**来所相談** 市青少年相談室(ふあみりこらぼ1階)  
**相談日** 平日 8:30～12:00、13:00～17:00  
土曜日 8:30～12:00  
※①②、年末年始を除く



▲メール相談はこちら

## 案内 12月3日～9日は障害者週間

障害の有無に関わらず、お互いに助け合って生きる社会は、誰もが暮らしやすい社会です。

「何かお手伝いすることはありますか？」勇気を持ってこの言葉から始めてみましょう。あなたの身近なところにも、ちょっとした気遣いで助かる人がいます。



場所	障害のある方が困ったこと	私たちが気をつけること
駐車場	障害のある方や妊産婦・高齢者用の駐車場に、健康な人の車が止められていたため、駐車できなかった	「ちょっとだけだから」「いつも空いているから」そんな気持ちはありませんか？本当に必要な人が使えるように、譲り合いの心を持ちましょう。
歩道	点字ブロックの上に、自転車やお店の看板が置いてあって進めなかった	点字ブロックは、視覚障害の方が行き先を確認するための大切な手段です。安全のためにも、物を置くことはやめましょう。
お店	本当に買いたいものを上手く伝えることができず、仕方なく違う物を買った	言葉で上手にコミュニケーションがとれない方がいます。イラストや筆談など相手に応じた手段で対応しましょう。
学校・職場など	障害があることをからかわれたり、無視されたことがある	「仲間外れにされたくない」気持ちから、本人からやめてほしいと言い出せないことがあります。相手が不快に思うことや差別的な言葉に気を付けながら、周りの人が注意して見守っていくことが大切です。

【問合せ】障害福祉課 ☎ 内線 7211～4  
県障害者差別相談室 ☎ 246-6049

## 市営住宅入居者募集

年4回募集 5月 8月 11月 2月

ページID 1006347

### ■申込期間・選考方法

**定期募集** 11月10日(木)～22日(火) ※申込多数の場合抽選

**随時募集** 11月10日(木)～先着順

**■申込条件** 市内に住所または現在の勤務先があり、収入基準などに該当する方。 ※過去に住所を有していた方も可

**■注意事項** 申し込みは1世帯1部屋。複数の部屋を申し込むことはできません。また、定期募集と随時募集の両方に申し込むこともできません。

**■申込場所** 住宅課(市企業合同庁舎2階)

**■抽選会・説明会**(定期募集のみ)

**日時** 11月25日(金) 午後2時～

**場所** 市企業合同庁舎2階 住宅課

**■入居日** **定期募集** 令和5年1月17日(火)～31日(金)

**随時募集** 入居申込日から最短で1カ月後

**■その他** 詳しくは、住宅課窓口で配布の「市営住宅入居申込みの案内」をご覧ください。市HPからもダウンロード可。

【問合せ】住宅課 ☎ 6212、3

### 定期募集

	住宅名	住所	定数	間取り	家賃(円)	駐車場	備考
1	市毛第1アパート	市毛980番地	1	3DK	18,800～36,900	○	*2
2	鹿島台アパート	稲田1114番地	1	2DK	4,400～8,700	×	*1
3	薬師台アパート	小砂町1丁目4番地	1	3DK	9,000～12,900	○	*1
4	深谷津第2アパート	中根3312番地の2	1	3DK	24,600～48,400	○	
5	第1ひばりヶ丘住宅	西十三奉行11423番地の1	1	2DK	18,500～36,400	○	*3
6	第2ひばり住宅	西十三奉行11332番地の1	1	2DK	9,000～9,400	×	*1

### 随時募集(R4.11.4時点)

	住宅名	住所	定数	間取り	家賃(円)	駐車場	備考
1	市毛第2アパート	市毛1033番地の1	1	3DK	19,400～38,100	○	
2	大成アパート	大成町25番	1	3DK	17,400～34,200	○	*2
3	高場第2アパート	高場6丁目6番地1、7番地1	3	3DK	20,300～41,500	○	
4	西大島アパート	西大島3丁目14番18	2	3DK	20,900～41,100	○	
5	東中根アパート	中根3600番地の62	2	3DK	15,600～30,700	○	
6	深谷津第1アパート	中根869番地の1	5	3DK	20,600～42,100	○	
7	深谷津第2アパート	中根3312番地の2	1	3DK	24,400～47,900	○	
8	松戸アパート	松戸町2丁目12番	6	3DK	20,000～41,100	○	
9	向野アパート	馬渡2655番地の2	2	3DK	17,400～34,200	○	
10	第1田宮原住宅	田宮原4355番地の1	7	3DK	14,900～39,400	○	
11	第2田宮原住宅	田宮原4038番地の4	1	3DK	23,400～45,900	○	
12	平磯住宅	平磯町152番地の6	4	3DK	18,200～36,700	○	

※令和4年度の家賃を掲載しています。\*1…単身可 \*2…駐車場団地管理 \*3…風呂釜浴槽付、高齢者世帯向け、高齢者単身可



案内

●地域清掃活動を実施します

Table with 3 columns: 日時, 予備日, 実施地区. Rows include dates like 11/27 and 12/4 with corresponding locations like 勝田二, 佐野, 田彦中学区.

※今年度は希望団体のみ実施。集合時間や場所は、各コミュニティ等まで問い合わせください。問合せ 廃棄物対策課 ☎内線 3324 ~ 6

●遺児手当の申請はお済みですか

支給対象児童 両親またはその一方を亡くした満5歳から義務教育修了前の児童 手当額 ▼中学生 月額4,000円/人 ▼満5歳児〜小学生 月額3,000円/人 支給月 9月・3月の年2回(申請した月から支給月までの分をまとめて支給) ※必要書類等は問い合わせください。申請先 子ども政策課、那珂湊支所保険福祉担当窓口 問合せ 子ども政策課 ☎内線 7223

●記念樹配布事前申込のご案内



市では人生の節目を迎えた方(結婚、お子さんの誕生や新築)に記念樹をお配りしています。令和4年に婚姻届・出生届を提出した際、または家屋調査の際にお渡しする「令和4年度記念樹配布のご案内(引換券)」をお持ちの方は、案内に記載の二次元コードから申し込みをお願いします。申込期限 12月31日(土) 問合せ 公園緑地課 ☎内線 1383、4

●11月25日~12月1日は犯罪被害者週間

誰もが突然、事件や事故などにあう可能性があります。被害にあわれた際は、相談窓口や警察署にご相談ください。また、被害にあわれた方やそのご家族が回復するためには、周囲の方の理解と支援が必要です。相談先 ひたちなか警察署 ☎272-



0110、県警性犯罪被害相談「勇気の電話」 ☎#8103、☎0120-21-8103

●12月1日~15日は年末の交通事故防止県民運動「大丈夫 そんな油断が命とり」

運動の重点 ○子どもと高齢者の交通事故防止(特に横断歩行者の保護) ○夕暮れ時と夜間の交通事故防止 ○飲酒運転の根絶 問合せ 生活安全課 ☎内線 3212、ひたちなか警察署 ☎272-0110

●全国瞬時警報システム(Jアラート)全国一斉情報伝達訓練

地震・津波や武力攻撃などの発生に備え、Jアラートの作動試験を実施します。防災行政無線(屋外放送塔、戸別受信機)から、全国で一斉に試験放送が流れます。日時 11月16日(土) 午前11時 放送内容 「これは、Jアラートのテストです(3回繰り返す)。こちらはひたちなか市役所です」 ※国民保護サイレンは使用しません。訓練15分前に予告放送を実施します。問合せ 生活安全課 ☎内線 3211、8

●那珂市原子力防災訓練に伴うメール配信

那珂市近隣地域で防災行政無線の放送や緊急速報メール(エリアメール)を受信する可能性がありますので、ご了承ください。訓練日時 11月20日(日) 午前8時~午後3時 問合せ 那珂市防災課 原子力グループ ☎298-1111

●市道の落ち葉回収用ビニール袋を配付しています

市道の落ち葉回収にご協力いただける方で、回収用ビニール袋が必要な方はご連絡ください。問合せ 道路管理課 ☎内線 6111、2

●貯水槽水道の適正な管理を

貯水槽水道(受水槽)は、水道管から供給された水道水を一度タンクに溜め、その溜めた水を利用者に供給する設備です。ビルやマンション、アパートなど3階以上の建物や学校、病院等に設置されています。タンク内部で不衛生な状況が続く

と、水質が悪化する恐れがあります。安全な水を供給することができなくなります。設置者は、貯水槽水道を定期的に点検・清掃・水質検査を行い衛生管理に努めましょう。問合せ 水道事業所業務課 ☎内線 22

募集

●公立保育所会計年度任用職員(保育士)就職説明会&見学会

日時 12月17日(土) 午前9時15分~ 場所 高野いろは保育所 内容 就職説明会、見学会 対象 市内の公立保育所で働きたいと考えている方で、保育士資格を有する方または取得見込の方 申込 電子申請または幼児保育課 ☎内線 7226(当日受付可) 申込はこちら▶



●市営墓地の新規使用者募集

ページID 1002690 場所 市営墓地たかのす霊園(部田野2720-1) 募集区画数 50区画 ※申し込み順で、区画の選択は不可となります。対象 市内に住民登録があり、現在市営墓地を使用していない方 費用 60万円(申込時1回)、年間管理料3300円(10月以降申込の場合、初年度のみ半額) 問合せ 環境政策課 ☎内線 3312、3、5

●国際交流講演会(無料)

■ウクライナの歴史と現状 日時 12月10日(土) 午後2時~4時 場所 ふあみりこらば 講師 ジャブコ・ユリヤ氏 定員 対面60人、オンライン30人 申込 市国際交流協会事務局 ☎212-6855、市民活動課 ☎内線 3224

●くらしの講座(無料)

■他人事じゃない!消費者トラブル高齢者編 日時 12月12日(日) 午後1時30分~2時30分 場所 ふあみりこらば 講師 消費生活相談員 対象 市内に居住・通勤・通学する方 定員 先着20人 申込 女性生活課 ☎内線 3232

●親子クッキング(無料)

■食文化を学ぼう! お肉をモリモリ食べて元気になろう!

日時 11月27日(日) 午前10時~午後1時 場所 ふあみりこらば 定員 親子10組(20人) 申込 ひたちなか商工会議所 ☎273-1371

●経営力向上セミナー

■ロジカルシンキング講座 具体的な手法で論理的思考力アップ 日時 12月2日(金) 場所 ひたちなかテクノセンター 定員 先着18人 費用 10,890円 申込 同センター研修 G ☎264-2200

●陸上自衛隊 高等工科学校生徒募集(中学3年生対象)

受付期間 ▼推薦 12月2日(金)まで ▼一般 1月6日(金)まで 応募資格 令和5年4月1日現在15歳以上17歳未満の男子で、中学校卒業または中等教育学校の前期課程修了者(見込含む) 手当 月額103,700円、期末手当年2回 ※改定される場合あり 学校所在地 神奈川県横須賀市 ※試験についてなど詳しくは、自衛隊茨城地方協力本部HPをご覧ください。自衛官候補生は年間を通じて募集しています。問合せ 水戸募集案内所 ☎226-9294

スポーツ

●第8回冬季ヘルスバレーボール大会

日時 12月18日(日) 午前8時30分 場所 総合体育館 費用 連盟登録チーム3000円 未登録チーム4000円 ※試合順および組合せは事務局が作成 申込 12月4日(日)までに市ヘルスバレーボール連盟HPから 申込はこちら▶



11月の納期限



- 国民健康保険税5期
●後期高齢者医療保険料5期
●介護保険料5期
●し尿処理手数料3期(口座振替は11月24日(木))
●下水道事業受益者負担(分担)金3期(口座振替は11月25日(金))

ひたちなか市への移住・定住を応援します!



●新婚生活にかかる費用を補助

対象 令和4年1月1日~令和5年3月31日までに婚姻届を提出した新婚世帯のうち、前年度の夫婦の合計所得(400万円未満)や夫婦双方の年齢(39歳以下)など一定要件を満たした世帯 補助対象 ○住宅賃借費用(賃料1月分、敷金、礼金、仲介手数料等) ○引っ越し業者または運送業者へ支払った費用、住宅の購入費用、住宅のリフォーム費用 補助金額 補助対象費用の合計額で30万円を上限 申請期間 令和5年3月31日まで

●子育て世代や三世同居等の住宅取得費用を補助

対象 県外出身の子育て世帯、市外から転入して三世同居等を始める方 助成金額 住宅の取得で最大20万円 増改築・リフォームで最大15万円 助成対象 ○住宅取得に要する工事請負契約金額又は売買契約金額 ○増改築・リフォームに要する総額20万円以上の工事費用(外装、内装、建具、設備、給排水等) 申請期限 ▼子育て世帯もしくは子育て世帯かつ三世同居世帯 住宅の取得が完了した日から6カ月以内 ▼三世同居世帯・近居世帯 三世同居・近居になった日から6カ月以内

【問合せ】企画調整課 ☎内線 1314



保健 健康推進課 (ヘルス・ケア・センター) ☎ 276-5222

●がん検診を受けましょう
下記対象者(年齢は令和4年4月1日現在)で、過去5年間に市の各検診を受けていない方へ、6月下旬に無料クーポン券を送付しました。クーポンを利用して、がん検診を受けましょう。
■大腸がん検診(男女)
対象 40歳、60歳
■乳がん・マンモグラフィ検診(女)
対象 40歳
■子宮頸がん検診(女)
対象 20歳、25歳、30歳、35歳、40歳 ★共通 受診期限 令和5年2月28日迄(大腸がん検診は容器の提出期限) ※上記対象の年齢で令和4年4月21日以降に転入した方や、クーポン券を紛失した方は問い合わせください。

●SIDS(乳幼児突然死症候群)から赤ちゃんを守りましょう
SIDSとは、それまで元気だった赤ちゃんが、事故や窒息ではなく睡眠中に突然死亡する病気です。原因は分かっておらず、令和3年には全国で81人の赤ちゃんがSIDSで亡くなっており、乳児期の死亡原因としては第3位となっています。
■SIDSから赤ちゃんを守るポイント
○1歳になるまでは、あおむけに寝かせる
○できるだけ母乳で育てる
○たばこはやめる

●筑波大学附属病院陽子線治療センター オンライン公開セミナー(無料)
■からだに優しいがん治療
日時 12月3日(土) 午後2時~3時 ※Zoom開催 講師 筑波大学附属病院放射線腫瘍科教授 櫻井英幸氏 定員 100人 申込 12月2日(金)までに二次元コードから、またはメール: adpr@pmrc.tsukuba.ac.jp 問合せ 同病院陽子線治療センター ☎ 853-7100 ▲申込はこちら

●北水会記念病院 医療市民講座 オンライン公開セミナー(無料)
■発達障害児の感覚特性に着目する意義
日時 12月3日(土) 午後2時~4時30分 ※Zoom開催 講師 長崎大学病院医師 熊崎博一氏 定員 100人 申込 12月1日(木)までに二次元コードから 問合せ 北水会記念病院 ☎ 303-3003 ▲申込はこちら

●茨城いのちの電話公開講座(無料)
■ひきこもりの高齢化と対話的支援
日時 12月11日(日) 午前10時~11時45分 場所 茨城県立図書館 ※予約制でオンライン参加可 講師 筑波大学精神保健学教授 斎藤環氏 定員 先着160人 問合せ 茨城いのちの電話水戸事務局 ☎ 244-4722

相談
●11月18~24日は全国一斉女性の人権ホットライン強化週間
■全国共通ナビダイヤル ☎ 0570-070-810
時間 午前8時30分~午後7時 ※(土)(日)は午前10時~午後5時 内容 パートナーからの暴力、ストーカー行為、男女差別やセクハラ等 問合せ 水戸地方法務局 ☎ 227-9919

●12月4~10日は人権週間
■特設人権相談
日時 12月8日(土) 午後1時30分~3時 場所 ふあみりこらぼ 内容 いじめ、虐待、DV、ご近所トラブル等 相談員 人権擁護委員
■人権相談を常時受け付けています
相談は無料です。秘密は守られます。一人で悩まずお電話ください。
○みんなの人権 110番 ☎ 0570-003-110
○子どもの人権 110番 ☎ 0120-007-110
○女性の人権ホットライン ☎ 0570-070-810
時間 平日午前8時30分~午後5時15分 問合せ 水戸地方法務局 ☎ 227-9919、地域福祉課 ☎ 内線 7203

●水戸地方法務局からのお知らせ
■相続登記の申請の義務化について
令和6年4月1日から、相続に

よって不動産を取得した相続人は、その取得を知った日から3年以内に相続登記の申請をしなければならないこととされました。なお、令和6年4月1日時点で相続登記をしていない不動産を所有する方は3年間の猶予期間が設けられています。
■相続土地国庫帰属制度が始まります
令和5年4月27日から法務局(本局)において相続土地国庫帰属制度が始まります。本制度は、相続によって土地の所有権を取得した相続人が、総務大臣の承認により土地を解放して国庫に帰属させることを可能にするものです。 問合せ 水戸地方法務局不動産登記部門 ☎ 221-5130

文化・教養
●ひたちなか・ま講座
■子どもの絵手紙 年賀状を書こう!
日時 12月17日(土) 午後1時30分~3時30分 定員 10人 費用 200円
■新年を手作り正月リースで迎えよう
日時 12月23日(金) 午前10時~正午 定員 15人 費用 1,500円 持ち物 はさみ
★共通 場所・申込 市民交流センターひたちなか・ま ☎ 276-0101

●キッズ文化教室(書初め)
日時 12月25日(日) 午前10時~ 場所 文化会館 対象 小学生(初心者向け) 定員 12人 費用 100円 申込 11月23日(土)午前9時~25日(金)にHPまたは電話で文化会館 ☎ 275-1122

●スポーツウェルネス吹矢・田彦
日時 第2~4(土) 午後1時~4時 定員 10人程度 費用 1,500円/月 問合せ 田彦コミセン ☎ 274-5222

●まちかど交流館ふらっと 模型工房まいすたあ
日時 11月12日(土)~23日(日) 午前10時30分~午後5時 ※(土)定休
内容 ジオラマの世界・鉄道・ガルパンなどの模型展示 場所・問合せ まちかど交流館ふらっと ☎ 273-1371、インスタグラム: @machikado\_flat

●ひたちなか短歌倶楽部会員募集
日時 第2(土) 午前9時30分~11時30分 場所 ふあみりこらぼ 定員 若干名、初心者歓迎 費用 5,000円/年 問合せ 石川 ☎ 273-1601

図書館

●3館共通
■12月休館日
5日(月)、12日(月)、19日(月)、22日(木)、26日(月)、29日(木)~31日(土)
■催しの予約方法
催しは全て予約制(先着)で、申込開始日の午前9時から、直接または電話で受け付けます。

●中央図書館 ☎ 273-2247
■かつたおはなしの会(要予約)
日時 11月23日(土) 午後3時30分~4時 場所 視聴覚室 定員 15人 申込 11月9日(土)~
■こどもえいがかい(要予約)
日時 11月27日(日) ①午前11時~ ②午後2時30分~ 場所 視聴覚室 内容 映画「くまのがっこう〜パティシエ・ジャッキーとおひさまスイーツ」(33分) 定員 15人 申込 11月16日(土)~

●那珂湊図書館 ☎ 263-5499
■おはなしのドア(要予約)
日時 11月26日(土) 午前11時~11時30分 場所 視聴覚室 内容 絵本・紙芝居などの読み聞かせ 対象 幼児・小学生とその保護者 定員 15人 申込 11月10日(土)~

●佐野図書館 ☎ 270-3811
■おはなしかい(要予約)
日時 11月25日(金) 午後3時30分~ 場所 視聴覚室 対象 幼児、小学生および保護者 定員 先着10組 申込 11月11日(金)~
■戦争を考える映画会(要予約)
日時 12月11日(日) ①午前10時~ ②午後2時~ 場所 視聴覚室 内容 「真珠湾からの帰還」(88分) 定員 各回先着15人 申込 11月25日(金)~

第76回 三浜駅伝競走大会 交通規制のお知らせ

12月4日(日) 午前10時 市漁村センター前スタート



三浜駅伝に伴うスマイルあおぞらバス(那珂湊コース) 停留所の一部休止のお知らせ

Table with 2 columns: Station Name and Time. Lists bus stops that will be closed on Dec 4th, including Nishino, Inohori, Minatoya, and others. Includes contact info for the Planning Adjustment Section.



## オミクロン株対応ワクチン接種のお知らせ

ページID 1010521

**10月21日より、オミクロン株対応ワクチン(以下2価ワクチン)の接種間隔が3カ月に短縮となりました。**

2価ワクチンは、初回接種(1・2回目接種)を完了した12歳以上のすべての方が対象です。接種回数は1人1回です。

### ■接種券送付予定

前回接種から3カ月以上経過した方に、2価ワクチンの接種券を発送します。発送からお手元に届くまでに1週間程度かかる場合があります。

発送対象者	接種券発送目安
前回接種が令和4年8月1日～16日の方	11月16日(土) 発送予定
前回接種が令和4年8月17日～22日の方	11月22日(土) 発送予定

※発送目安は市が郵便局へ接種券を預ける日であり、配達日ではありません。

### ■2価ワクチンの集団接種を実施します

ページID 1010763

接種日	接種受付時間	接種会場
12月3日(土)、18日(土)、24日(土)	13:00～15:30	ヘルス・ケア・センター
12月8日(木)、10日(土)、11日(日)	17:00～19:30	ホテルクリスタルパレス
12月4日(日)、25日(日)	17:00～19:30	ヘルス・ケア・センター

※使用ワクチンはファイザー社製2価ワクチン(BA.4-5)を予定。

※日程や会場が変更になる場合があるため、最新の情報は市HPをご確認ください。

### 予約方法

○コールセンター ☎0120-950621

(平日のみ午前9時30分～午後5時)

※市役所、ヘルス・ケア・センターでは予約できません。

○インターネット予約(二次元コードより)



※医療機関での個別接種を希望する方は、接種券同封の一覧を確認し、各医療機関に直接申し込みください。医療機関で使用する2価ワクチンは、11月13日より順次BA.4-5へ切り替わります。

【問合せ】健康推進課(ヘルス・ケア・センター) ☎276-5222

### ■BA.1かBA.4-5のいずれか早く打てるワクチンで1回接種をしましょう

2価ワクチンは、2種類(BA.1対応型/BA.4-5対応型)が使用可能ですが、どちらもオミクロン株の種類(亜系統)です。そのため、どちらの対応型であっても、現在流行の中心であるオミクロン株に対しては従来型ワクチンを上回る効果が期待されています。

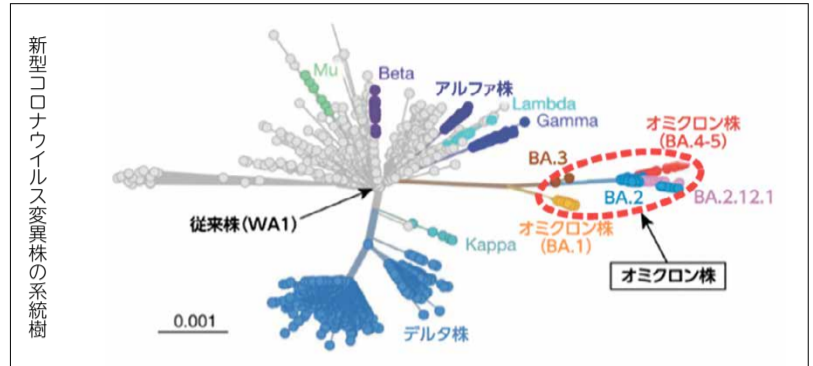

出典: Wang Q, Guo Y, Iketani S et al. Antibody evasion by SARS-CoV-2 Omicron subvariants BA.2.12.1, BA.4 and BA.5. Nature 608,603-608(2022).

### ■乳幼児接種の実施について

ページID 1010960

10月24日より、生後6カ月から4歳児(乳幼児)を対象とした新型コロナウイルスワクチン接種の実施が国において決定されました。対象者には、11月7日に接種券を発送しました。詳しくは、市HPまたは接種券同封の案内をご覧ください。

1・2回目接種用の従来型ワクチンは、年内で国からの供給が終了となる予定です。1・2回目接種がお済みでない方は、年内に完了することをご検討ください。オミクロン株対応ワクチンは1・2回目接種が完了しないと接種できません。

## 県内初 粗大ごみを手軽にリユース

# 「おいくら」との連携事業スタート

市では、循環型社会形成と廃棄物削減を目指し、家具や家電品などの不要品の一括査定サービス「おいくら」を活用したリユース事業を開始しました。

### 「おいくら」とは

(株)マーケットエンタープライズが運営する不要品の一括査定サービス。見積もりから買取、売却までを簡単かつスムーズに完結することができるインターネット上のシステムで、自宅にしながら手軽に粗大ごみをリユースすることができます。

※再販可能な品物が対象となるため、全ての物を買取りできる訳ではありません。

### リユースの流れ

市HP「お引っ越しなどでごみが大量に出る方へ(粗大ごみの出し方)」のページを開く

- 「おいくら」のホームページで必要情報を入力する。
- リサイクルショップに査定情報が送られる。
- 加盟店から査定結果が送られてくる。
- ニーズに合った業者を選択し、回収・買取りに来てもらう。

### 「リユース」って何?

一度使用したものをゴミにしないで何度も使う、地球にやさしい行動のこと。市が収集しているゴミの中には、まだまだ使える、価値のある不要品が多く含まれています。粗大ごみを出す前に、リユースを検討しましょう!

11 廃棄物削減  
まちづくり

12 つくる責任  
つかう責任

13 気候変動に  
具体的な対策を

皆さんの力で、SDGsの達成を目指しましょう!

【問合せ】廃棄物対策課 ☎内線 3325、6

### ホームページ連携でらくらく検索

ページID 1000038

各記事に記載されている「ページID」を、市HPの「ページID検索」に入力して検索すると、簡単に目的のページを探ることができます。

### ひたちなか市 LINE アカウント

市からのお知らせやイベント情報など、皆さんの生活に「役立つ情報」をお届けします。

▲友だち登録はこちら

ひたちなか市  
ホームページ

妊娠・子育て  
応援サイト  
スマイル・スマイル

移住・定住  
サイト  
Love & Peace  
Hitachinaka Life

Twitter

Instagram